青島新民報
發行人 張天麟　編輯人 山田春三
發行所 青島新民報社

達爾文摩勒斯彼 連日遭日機猛轟炸

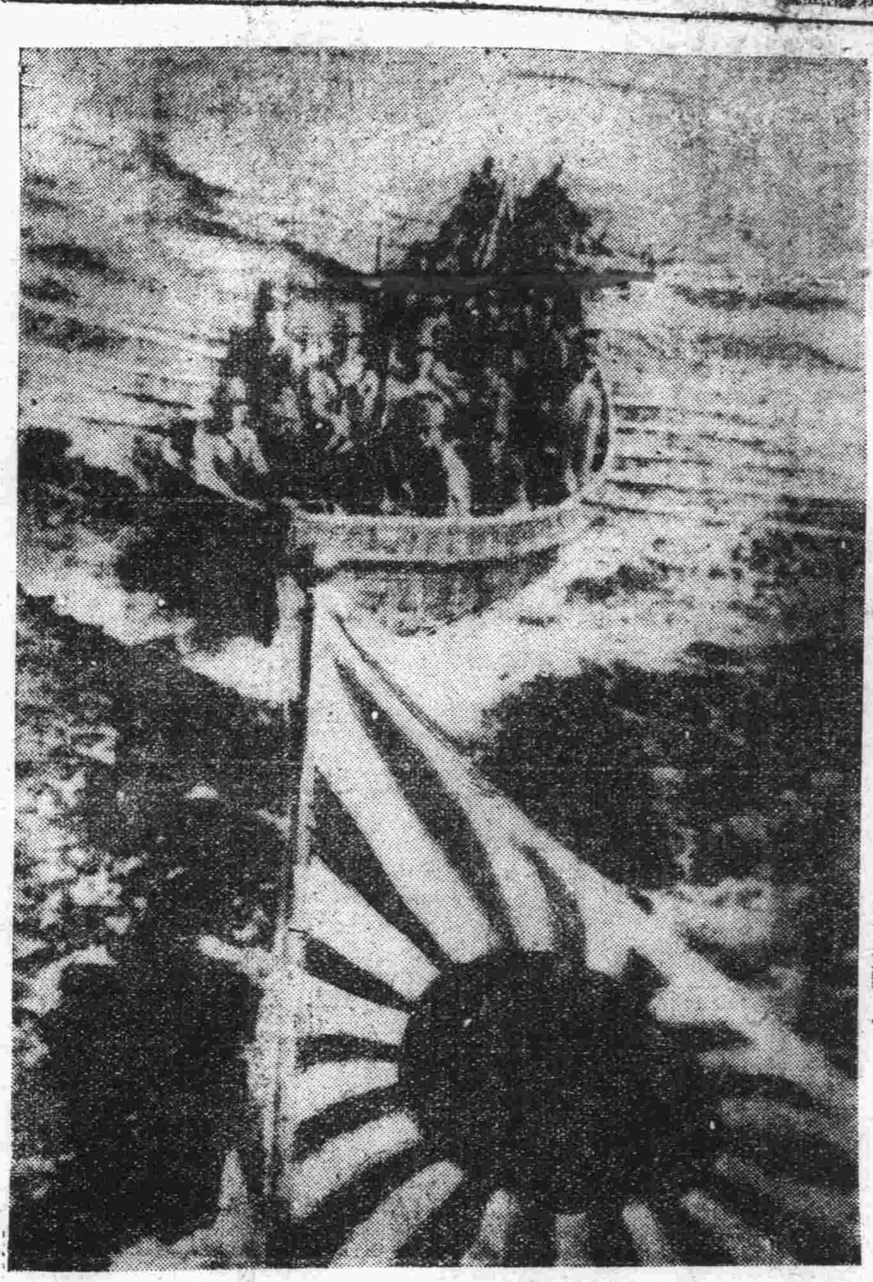

堂堂毅然在新不列顛島敵前上陸中之日海軍部隊（海軍省檢閱許第七五三號）

（上海二十一日電）澳總理卡婷十九日發表公報宣稱、日本空軍頃在英屬新幾內亞薩拉摩亞及拉愛附近上空轟炸莫爾斯比港、十九日下午日機空襲達爾文港時平民一名慘死、七八名負傷、是日日機曾二度飛越摩勒斯彼港市空、及爾港所羅門島人物均無損傷云。

（上海二十一日電）據十九日坎陪拉電稱、澳軍參兵處主任東德爾特中校、頃經任澳洲美澳兩軍之連絡長官。

（上海二十一日海通電）十九日晚坎陪拉消息稱、澳洲戰區協約軍最高軍事會議、在最近將來即將成立、該未來軍事會議將由美將馬加瑟率領、協約空軍司令布萊特中將及協約國駐澳洲海區司令李希海軍中將等副之、澳洲軍政部長福德於二十日曾晤美將軍多名舉行會談、檢討澳洲作戰指揮事宜、及組織最高軍事會議諸問題。

印總督婦人 組織輔助軍

（盤谷二十一日電）英屬印度總督林律斯高夫人、十九日向全印婦女呼籲一致參加渠領導組織之婦女輔助軍、凡十八歲至五十歲者皆可報名

掃蕩偽軍週間戰果 到處擊滅蔣系軍
中國派遣軍正式發表

（南京二十日中華社電）日本之中國派遣軍發表、自三月十一日至十九日間週間戰況如左 一、爲掃蕩現於山西省西方西南方及黃河畔殘存之蔣系軍、自十四日後午開始行動之日軍、十六日於離石西方、及〇〇公里西北方、堵截殲滅敵軍、更對殘敵、續行攻擊、華中方面之偽忠義救國軍、於連結上海、蘇州、河口之三角帶地、增派多數地下工作員、使之潛入、從新設置諸陣地路、重企圖擾亂後方治安、然我軍自二月中旬以來、即克服湖沼溪流錯綜之困難地形、澈底的殲滅中共軍第三團、及其司令部、兵工廠等各據點、所得戰果、使偽軍棄屍三八〇〇、俘虜一二四八、鹵獲品、機關槍輕機關槍五三、步槍一〇二三、已於十五日完全達成作戰目的、又因本作戰、使江南清鄉地區、第三期工作之實施頗爲順利、又三月九日以來、寧波地區之我部隊、即實施錢塘江南岸蕭山地區之討伐、已於十五日終了、結果該方面偽軍以王文熙八百名之歸順爲始、十六日其部下約二百零十名、又十五日浙瀛遊擊第一小隊長以下七十名、分別前來歸順、華南軍自十七日晨起與海軍部隊協力實施以珠江下流、中山、順德兩縣爲中心之掃蕩戰、於偽軍……

海空協力日軍制壓印度洋
印澳危殆英美防禦徒自欺

……長尼斯少將之返英、或即爲解決該問題而奔走、所發生之事實中、則運輸線之設定、與援助物資之輸送問題、遂逐難野望紛擾、重慶方面獲得緬路之面、關於緬甸戰線、指揮統一問題之意見、迄今似亦未見一致、過去與英美間、似曾屢屢繼續折衝、據傳英將軍使節團、目下正傾全力於國民方面、自印度方面起飛之運輸機僅有一架、不過數架而已。

山東中部作戰 收獲大戰果
于學忠部受打擊頗大

（濟南二十日中華社電）自於日軍先時實行中部山東作戰、山東省中唯一將蔣系軍于學忠部、所蒙之打擊頗大、各地所有該軍行政機關、亦行潰滅、遁入內地之敗殘軍、因此等行政機關之機能喪失、其再建工作、業不能進行、極爲困窮、緣中部山東作戰、開始山岳地區盤據之蔣系傀儡政府、因日軍開始作戰之同時、彼即失却根據地、僞軍逃走、現在大部潛伏於山地、此偽縣政府之崩潰、以及僞軍所受之莫大打擊、乃使僞政府發行之各種流通券、信用掃地、價格暴落、經濟力劇化、同時又發生僞黨幹僞暴虐、生活困難、民衆對於僞軍、極爲厭惡、蔣系軍之重建、實不可能也。

對大東亞戰爭認識 偽軍多覺悟歸順
後宮參謀長視察談話

（南京二十日中華社電）日本後宮駐華派遣軍總參謀長、視察武漢地區之軍情終了、二十日歸還南京、是日午後、會見記者、發表談話如次、武漢地區之中國人、自大東亞戰爭勃發以來、對時局從新認識、已進而協力日方、誠爲可喜、重慶方面雖見英美敗退而仍陷於以己爲強之錯覺中、然最近第一線兩前方之偽兵、愈益增多、足證爲對於重慶之抗戰力已形低下、對參加最後勝利之重慶軍、加以斷乎打擊之日、亦不遠矣云。

英特使抵印 定期召集會議

（上海二十一日電）自紐台爾消息謂之英國人士方面探悉、英政府特遣英國使克里普斯爵士將在印度勾留約兩星期、期內將整日忙於召開會議、印度各黨領袖會晤日期、定於三月二十六日或以後舉行談判云。

緬難民三千 赴印度避難

（上海二十四中華社電）全印度廣播台、十六日播言謂、由緬甸向印度避難民三千人、頃已抵達齊大根港、此舉實暴露緬甸地方戰況之不利、敵重次臘州屬、因大批避難民之圍集、將勞力維持治安、致對法律及制度之維持、發生猖獗憑度、再因緬甸戰線敗北、而感……

本日之解說　蘇彝士運河

今年春天、德軍之轟炸蘇彝士運河、已經在本月三日正式開始了、因爲當時英國並沒有怎樣的防備、所以遭受很大的打擊。蘇彝士運河、是橫在亞細亞與阿非利加兩境上的蘇彝士地峽上、爲一聯絡紅海與地中海的海洋運河、在未開鑿這條運河之前、在古來各時代裡、已經建造了種種小運河、來從事兩方的交通聯絡、這大運河開鑿的計劃、是在一千八百五十四年、來佛士新尚當地時成立的、到一千八百九十六年方開通、其主權、當時雖由蘇彝士運河公司所掌握、而資本則以仰仗英國爲主、所以大部實權、都由英國佔有、蘇彝士運河的全長、共爲一百六十公里、經一八八五年以後的擴充工程、現在的水深、已經有了九米之多、而寬爲自六十五米至八十米、所能容許的最大航速、每小時爲十二公里、全河通航所要的時間、在一九二七年時、連同途中待避時所用時間、平均爲十五小時零六分鐘。最近在塞得港對岸之福特港、爲了運河的原因、有建立一大都市的計劃。開鑿蘇彝士運河的歷史、首先是根據澳大利亞人內克列利者、於一八四七年及一八五五、五六年之測堵的土地測量結果、於一八五六年、在巴黎設立了計劃委員會、其後乃由來佛士買收了。

華北宣傳會議 在北京舉行
中日長官蒞臨訓示

（北京二十日中華社電）華北各省市、爲宣傳機構統一擴大、於各宣傳處實行組織條例公布後、華北省市宣傳首次之會議、由華北政務委員會召集之、二十日午前十時、在華北政務委員會內、隆重盛大舉行、出席者計政務廳長、夏祕書廳長、吳內務總署署長、張教育總署署長、冷防共委員會常委、林情報局長、喻新民會事務總長、以及情報局各科長、其他各地方四省三特別市之宣傳處長、及各關係者、席定後、由王委員長、就治安宣傳、及國府還都華北政務委員會成立二週年慶祝宣傳行事大綱、有所訓示、次由祝政務廳長、就治安強化方針、夏祕書廳長就慶祝二週年紀念宣傳方針、吳內務總署署長之設置治安縣、教育總署署長之設置模範縣政化劃、冷常任委員之防共工作計劃、各有所訓示、繼爲林局長之指示事項、喻總長就新民會宣傳計劃說明後、乃出席王委員長招待午餐會、午後三時、繼續開會、友邦方面有永井報道部長、高田大尉、重富書記官等列席、先由永井報道部長、就（大東亞戰果與世界情勢）、詳細講演、高田大尉就華北治安宣傳計劃、重富書記官、就興亞院宣傳意見、先後講演、然後與地方互相無隔閡之懇談、約二時之久、七時乃閉會、再由林情報局長、在外交大樓招待晚餐、宴畢、演映大東亞戰爭電影、於九時餘圓滿散會。

濟商民獻金 達二十萬元

（濟南二十一日中華社電）濟南市五十五萬民衆、爲擁護大東亞戰爭取得最後勝利、自勝戰開始以來、全體市民、於市商會長苗蘭亭氏領導下、熱烈展開後援獻金運動、兩月以來、由於商民之踴躍輸將、已集得二十萬元之鉅款、山東省後援獻金委員會、爲期此項獻金之早日奉獻、連日來將積極籌劃一切獻納手續、最短期內、即可正式向友邦軍憲獻納云。

曾仲鳴遭難三週紀念 汪主席發表談話
完成和平大業以慰英靈

（南京二十一日中華社電）以汪兆銘氏爲領袖之新國民政府自民國二十九年十一月三十日日華基本條約締結至本年、不覺已三載矣、其間國民政府對政治、經濟、文化各政策在着着整備強化、汪兆銘氏脫出重慶與日本提攜、着手建設東亞新秩序、暗中協力者爲曾仲鳴夫婦、即至今日成爲汪氏不能去懷之追憶、汪兆銘氏因與日本協力、而脫出重慶時、在昭和十三年之暮、繼續十二月重慶國於建設東亞新秩序之近衛聲明、汪兆銘氏於十二月三十日發表豔電同時、去安南河內極秘的努力樹立新政府、對此重慶進行一切防害工作、乃派〇〇因藍衣社等暗殺因赴河內、三月二十一日午前二時深夜襲擊在河內河倫龍之汪氏住所、曾仲鳴氏遂被暗殺、如斯汪氏脫離危機、由河內赴滬、乃將和平建設之基本建設於此處、積極的努力結果、遂於前年成立日華基本條約、茲中國已踏上建設東亞之歷史的一大巨步、同志曾仲鳴氏之遭難已屆第三年之三月二十一日、汪主席乃發表談話其大要如左、同志曾仲鳴之遭難、倏經三載之三月二十一日、其由吾心未達成所期目的對同志英靈、極爲苦悶、自大東亞戰爭開始以來、中國與日本協力向建設大東亞前進、乃吾心之責任與工作、同時且極爲重大、而中國現在政治經濟與吾人努力爲一大原野、吾心弄以曾仲鳴同志中國所獻之血濤爲血努力建設中國不可云云。

京市衛生局長 東渡赴日
出席東亞醫學會

（北京二十一日中華社電）東亞文化協議會、爲溝通中日文化、研究專門學術、例于每年春季舉行醫學大會一次、本年度東亞醫學會、及日本醫學會、定期分在東京舉行、京市衛生局長侯毓汶氏、担任該會評議員、以會期已近、故定准余市長、應往參加、已於十九日偕同其他評議員等共十餘人、聯袂東渡、在日勾留三四星期、約於四月中旬返京、行前、派由秘書主任周振興代行拆行、並通令所屬各院所知照。

華北教育會議 在北京正式揭幕
周督辦致訓詞闡發詳盡

（北京二十日中華電）華北教育會議、第一日於二十日上午十時、在教育總署大禮堂、盛大揭幕、出席者、計有教育總署周作人督辦、教育局長陳香緣、文化局長陳餘諸、參事孫季塤、河北省教育廳長孫今吾、河南省教育廳長趙莊繼、山西省教育廳長鄭書、北京市教育局長王養怡（播音陳代）、天津市教育局長何慶元、青島市教育局長陳俞凡等、此外尚有各省市教育廳局長之隨員、亦均列席、開會如儀後、即由周督辦致訓詞、並訓示各項、次由各省市分別報告本管區內教育狀況、至一時許、上午行事完畢、即於西花廳進午餐、下午三時至六時、舉行座談會、七時由教育總署、在怡園日同學會設宴、招待出席人員、二十一日上午十時、舉行特別講演、十二時演映時事影片、下午則偕同視察市內各學校、當晚出席興亞院之招待會、茲將周督辦之訓詞、及指示各項錄後：

周督辦訓詞

今日、本總署召集各省市教育廳局長會議、承諸君遠道惠臨、至所欣慰、猶憶去年五月舉行第三次教育行政會議時、曾與諸君聚集一堂、研討華北教育應行改進之方策、會期僅僅三日、然所獲良多、今行將一載、時勢已有變遷、對於今後一切設施、當作再度之檢討、以適應此新環境、在去年十二月以前、凡百施政、均以中日事變爲中心、而當一新時期之轉進、而自十二月八日以後、時局已由中日事變進展爲大東亞戰爭、是則吾人邁進之路、當有所改進矣、夫東亞諸份之爲歐美各國殖民地、壓榨蹂躪、永無已時、近年以還、變本加厲、苟不速謀奮起、則東亞將永久淪爲附庸、東亞民族亦將永無脫離桎梏之一日、幸我友邦、奮然而起、對英美宣戰、基於道義之精神、爲東亞民族解放而努力、重興南三月、南洋各地英美勢力、已皆敗也、今者、大東亞共榮圈已經樹立不拔之基礎、以後將邁入建設之新階段、是則吾人所當深致者、當大東亞戰爭開始、本總署即對各省市、將英美人所辦之學校、與教育機關先行停閉、嗣又公布處理辦法、現在北京市方面、已經辦理完竣、而各省市、則尚有未經辦竣、務希從速辦理、以期結束、誠以英美之侵略無微不至、尤以文化侵略爲最甚、蓋我國之有學校、爲期不過數十年、而首先創立者、則係英美之教會學校、我國自行設立者、反落其後、由此、教會學校遂漸擴充、日有增多、因外交關係、從來政府對之無權過問、使其敗害、監既不可能、督指揮、又未能盡如人意、乃至教育權勢、落此、滅爲教育界之大缺陷、尤有進者、英美系學校教育、從來偏重物質文明、以期青年學子、惟知效法西洋之皮毛、置東方固有文化於不顧、且更習於侈靡、不能耐勞、與東方道義精神、又圖不合、故在今日、當不究許其存在、茲者、乘以東亞戰爭之契機、將所有教會學校、一律加以調查整理、教育權亦得藉以收回、青年不致再入岐途、以亦爲戰爭中最大收穫也、至教會學校、既經整理、關於今後教育之改進、茲以愚感所及、約略言之、以供諸君之參考。

（一）橫的方面、大凡行政機關、組織健全、一切設施始可推進、教育行政機關、自亦不能例外、是以各省市行政機關組織、是否已經臻於完備、此則有待諸君之檢討、如認爲尚不充實、其必須力求完善、其次關於政會之推行、亦須求地方團係機關之協力、以使順利進展、而對於各級學校之加強指導監督、在此時期、更不容延緩、至於矯正思想、認清時局、亦所至要、現四次治安強化運動、又將開始實施、是以亦有改進之必要、此外勤勞教育、亦應加以倡導、蓋我國教育、從來注重文字、而不顧身體之鍛鍊、以致就學青年、大半羸弱、長此以往、民族前途、至堪憂慮、是以勤勞教育、已爲當務之急、湯或普辦、前曾草擬農事教育計劃、高級讀論、實具苦心計劃、亦係勤勞教育中之一種方法、如能使其實現、必可對於現代青年、有莫大之補。

（二）縱的方面、原夫各級學校之設立、應屬衡接、設立之意義、惟是若干年來、顯屬有增無已、然學則輕重、亦未能得平衡之發展、小學校畢業生、有時竟無入中學校之機會、中學校畢業生、亦感覺大學之過少、凡此、皆爲無計劃之進展、人才之過剩與不足、兩有甚弊、是以必須重新計劃、在未設學校之時、先爲學生謀出路、使各級學校、不致有過多或過少之弊、社會亦可減少無數之失業者矣、以言學校教育、關於留洋學生之派遣、自當盡力提倡、以期中日文化之交流、以輸入友邦之技術、而於留學生之畢業成歸國以後、尤當設法安插、使其學能致用、無悖於派遣之原旨、中等教育、應特別注重於師範教育與職業教育、一則爲養成小學校健全之師資、一則可以減少失業、其重要性、自不待言、再次、小學校教育、在第一次教育行政會議時、曾通過關於試行義務教育之議案、現在對於此案、仍須加以進行、在可能範圍以內、務須克復種種困難、以期有成、至於小學教育、此日之兒童、即將入學、是以於其入學之初、基礎必須鞏固、故應以公立爲原則、再次、社會教育方面、應該擴展新民教育館、及新民學校、推進識字運動、以宣教育之普及、在社教機關中、重須對友邦日本之社會人情、多爲介紹、以期對友邦有深切之認識、再關於防止思想方面、應三致意焉、此外日本語學校之整理、學生生活之指導、皆爲適應環境之圖、總之、大東亞戰爭展開以後、東亞民族解放運動已開、凡我教育機關、應努力啓發民衆知識、認清時勢、以助大東亞建設之完成。

指示事項

（一）教育指導、應以協力東亞建設爲目的、當前施策、應對於華北之實際情形、用種種有效方法、一方面澈底除廣化之流、進一方面、鼓以導進中日文化之交流、以期適合於東亞新秩序之建設（二）經濟恐慌之時、應以最易切要爲限度、中小學校學生思想訓練、須由學校教官、以指導民衆、務使一般國民、咸具協力建設東亞新秩序之理念（三）教育行政、應加強其統制、過去受歐美自由主義之影響、應予糾正、逐漸實行統制主義、各種教育之施策、自應依據一定之計劃、以期教育政策之統一（四）關於高等教育、應視已設置者、各省市專科以上學校之發展、應以經濟負担能力爲準、有學校、充實內容、先謀實施的（五）關於師範教育、應酌量地方財力、增設師範、及簡師附設以小學師資之缺乏、此種學校、不准私人設立、此爲數年之間、一貫教育政策、以後佔據之（六）關於職業教育、應擴充實習、務期針對地方之需要、設施尤多、而吾國以農立國、農業學校、應優先施設、其他各級學校、應設農業科目、先由少數學校試辦、將來逐漸推行、以謀農事教育（七）關於中小學校教育、中學校一面充實內容、一面酌量地方學生升學需要、爲合理之擴充、小學校設、并應對於學生思想之誘導、特別注意、以奠定健全養成之基礎、初中及高小、於修身科目內、加與亞讀本、業通俗讀物、應即切實推行（八）關於義務教育、第二教育行政會議議決之實施辦法、以在可能範圍內、計劃進行、以期逐漸實施（九）關於社會教育、應普設新民學校、及各種職業學校、并應提倡由小學附設之、因事變停頓之民衆教育館、應即恢復擴充（十）華北各級私立學校編制、及其實施辦法、前經制定、須行各省市遵照辦理、推辦理情形、成績而不詳、或全未呈報、應即詳報呈報、以憑查考、關於私立學校、前經明令封閉、並飭市政府接收者、各省市區照辦理之、但有未呈報、應即詳速呈報、如已封閉者、應以收歸公立爲原則、其因財政關係、改歸公立有困難者、亦應澈底改組、嚴加監督、至因特殊關係、永久解散者、對原有學生、必設法使入其他學校肄業、俾免失學、其他一般私立中小學校、已有者、應整頓充實、嚴格監督、使其遵守法令、未設者、不准濫設、以免過於泛濫（十一）整頓日本語學校辦法、業經規定通行、應即切實遵辦、與得當推成熟習日語人材、同時關於日語之教授、各級學校、應該照前不分畛域、聘請日籍教員、以期日語之普及、并使學生對於日本事情、增加其理解（十二）上次舉辦第三次治安強化運動、本署曾規定文化機關協力宣傳辦法、通令施行、各省市區亦在遵辦、惟辦理情形如何、尚未據報、應即詳細報查核、現在第四次治安強化運動、日內即將開始、各廳局處應指導所屬各學校機關、協力宣傳東亞解放之意義、并應致力於新國民運動、及動共自衛和知識之普及云。

麗人　雷羽著・許清繪
第八章　鄰家的歌女　（22）

這裡蔡主任又向婉蘭彎腰遞笑、婉蘭也走了過去、蔡主任就厥着屁股拾起來手絹、拿手指彈着、他又扭着頭向霍玉芬看了看、就又張着大嘴一笑、不過因爲人家正在唱着戲、他不能發出大聲來。旁邊、有幾個也直盯着那邊才入座的霍家姊妹和婉蘭、——尤其是婉蘭的藍布袍跟秀麗的姿色、更爲人所注意。同時有幾個也都望着蔡主任笑、其餘的却還對着台上、搖頭擺指的、發他們的戲迷。

婉蘭很覺奇怪、爲什麼霍三姊也跟蔡主任很熟？而且剛才在大庭廣衆之下、她們姊妹的那種態度？眞難看。這時、幾個不知是女戲子還是女戲友的人、都爭搶着跟霍三姊說起了閒話、有的說：「聽說你又要二次下海嗎？」有的又問：「這兩天你沒見着于麗琴嗎？」霍三姊脫去了大衣、點着了一枝煙、跟她們不斷地談着。霍玉芬是抓起了一把瓜子一個來、有多叫人笑話。」岳小姐說：「這沒關係！文不是叫你去登台、不過是消遣消遣、你也藉此熟一熟、下一個月恐怕義務戲我還要捧你出山呢。」霍三姊說：「更不行啦！我倒不是忘了我的老本行、我看這琴一天一天的紅、我都給得慌、不過、可是我有那心、無那力、萬一露臉不成當丟了臉、那可眞冤！」岳小姐說：「你太客氣！多少迷過你的人現在都盼着你再出台。」正在說着、有個穿嗶嘰長袍的、年有四十來歲的留子走過來、這人態度很有禮貌、連坐也不肯坐、一口一聲向霍三姊叫着「霍老板。」婉蘭聽他們談話、才知道這人是這清唱社的管事人、他的意思是請霍三姊同岳到那個台兒上、去唱一齣。霍三姊是直笑着推辭、可是態度並不堅決、那管事人是連連地作揖煩請、霍三姊拿了半天的架子就答應了。這時蔡主任拿着一筒煙、笑嘻嘻地走過來、他邊

跟着一個的喀着、婉蘭由茶房手裡接過來一塊熱手巾、只擦了擦手、就放在桌角上。她不明白台上的人那麼坐着唱、爲大家聽着會有意思、她又厭惡那個蔡主任、想着：「他見了我的面、還招呼我、臉可眞厚！但我跟她們到這兒來是爲什麼呢？這難不是個什麼壞地方、可是正經的女子也不肯來吧。」突然、霍三姊又拉了個穿花緞旗袍的女子給婉蘭介紹、這女的打扮得比霍三姊還花梢、嘴唇本來很薄、可是被口紅塗得是又厚又大、是一個假嘴、頭髮如同亂草。霍三姊就說：「這是岳小姐、女子專門的學生。你們都是女學生、你們來談談吧！」婉蘭還不大相信、談了幾句話之後、才知道這個岳小姐還是個美術專門的學生、她對音樂特別有研究、跟婉蘭談了幾句客氣的話之後、然後就跟霍三姊商量、說：「剛才黃三爺他們要煩我來一齣起解、我辭嗎唱呀？今兒晚上于麗琴就唱這齣、這兒的人都完了我的、晚上再去一聽麗琴、我不是小巫之見大巫了嗎？你來了正好、我給你配上一段坐宮、就把今天這件差事搪塞過去啦。」霍三姊擺手笑着說：「不行！我多少日子沒有調嗓子啦！到時候要嗄不出

着桌子、向每位女客敬了一枝、只有婉蘭不抽煙、並且專看着台上、不理他。蔡主任站在東衢又跟霍三姊談話。那幾個女戲迷也都跟他很熟、可見他是常到這裡來、幾個女戲迷都是這裡的基本顧客。他要岳小姐說到了霍三姊就要跟她合唱一齣、他就連連地拍手、說：「今天我可是來着了！待會兒一定能大飽耳福！」霍玉芬上灑了一把瓜子皮、幸虧他穿的是西服、領子緊得很緊、沒有掉在他的脖子裡、但他直用手拍、又直抖衣裳、說：「玉芬你鬧什麼？永遠跟我這樣老實！」霍玉芬恨恨地說：「我總得報仇！一個你、一個姓張的、這仇我永遠不能忘！」蔡主任說：「關我什麼事！」廣指着霍玉〇又向婉蘭說：「廣知道的、我在公司裡事得了什麼了。她却恨上了我！岳小姐是經理發生了意見、她的事情鬧了、她却恨上了我！上次岳小姐替宋校長併的那筆款、那麼一點的事、我都不能夠作主。」婉蘭裝作沒有聽見。蔡主任又說：「幾時我見着悅三老哥、我還得跟他解釋那回的事情、不然總使霍小姐不怪我、我也總覺着對不住！」自言自語地說了兩遍、婉蘭仿沒有搭理、他又似乎覺着不是滋味兒。

招考農業技術練習生啓事

華北農事試驗場農業技術訓練部爲造就華北國省所需農業及獸醫技術員指導員等起見特依左列規定招考農業技術練習生

一、招考名額　一百五十名　北京百五十名　青島五十名　濟南五十名
二、投考資格　年十七歲以上二十三歲以下在初級農業學校或初級中學畢業具有同等學力者
三、訓練年限　一年
四、報名期限　自三月十一日起至三月二十三日止每日午前十時至一時午後二時至五時有志投考者須親自填具履歷書應試志願書附同最近半身二寸像片二張及畢業證書或其他證明文件來部報名或掛號郵送到部亦可
但應試志願書內應記明應試地點（試驗地點詳下）
五、報名地點　北京西直門外白祥庵華北農事試驗場農業技術訓練部　青島市太平路六五號華北農事試驗場青島支場　濟南市東圩門外桑園華北農事試驗場濟南支場
六、考試科目　國文　數學（算術代數）　植物　動物　物理　化學　口試　體格檢查
七、考試日期

	種別	科目
三月二十四日	體格檢查與口試	
三月二十五日	學科試驗	國文　數學　植物
三月二十六日	學科試驗	動物　物理　化學
四月三日	成績發表	

八、考試地點　（一）北京西直門外白祥庵農業技術訓練部　（二）青島市太平路六五號華北農事試驗場青島支場連絡所　（三）濟南市東圩門外桑園華北農事試驗場濟南支場
九、入場日期　四月十日
十、訓練地點　北京　青島　濟南
十一、在場津貼　供給膳宿及服裝
十二、畢業後之待遇　畢業後按其成績介紹職務月薪在七十元左右
十三、參考事項　一、受考者每日午前九時集合於考試場　二、受考者須各自携帶筆墨或墨水筆

華北農事試驗場啓

猥以小兒昭旂小女仲玉結婚辱蒙各界來賓貢臨觀禮同增光寵惟招待多疏既感且愧謹此登報鳴謝諸維鑒察
瞿益鍇　趙琪　拜啓

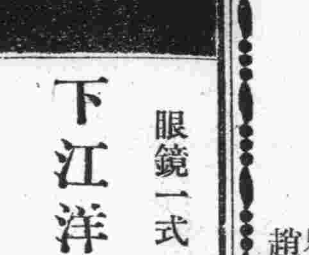

眼鏡一式
眼科醫師規定眼鏡指導書定作不誤
下江洋行眼鏡部
山東路銀丁前　電話（二）三一五六

青島眼科醫院開診啓事
本院專門眼科兼治婦人各科現已籌備就緒謹訂於國曆三月十六日（星期一）開始應診敬祈各界指教爲幸此啓
時間　施診　每日上午九時至十時（星期日下午停診）
普通診　每日上午十時至十二時　下午二時至四時
院長　日本九州帝大眼科醫員　北京協和醫院眼科醫師　隋仁增
女醫師　日本九州帝大婦產科醫員　北京道濟醫院婦產科醫師　秦婉香
院址熱河路甲十四號　電話（二）二〇六四

ラミヒラミン
ポイマード

火柴的代用良品
登錄商標　特許　電氣火柴
火口頭用新案　實用新案形式專品
◎按鈕機　實用新案特准註冊
◎發火口的堅牢壽命爲他品之五倍
◎電費極經濟使用三百次以上不過一分錢
◎取火靈速。使用安全。無災之虞
火門切斷往往發生的危險的假冒類似品請宣注意以防魚目之欺顧客購買時勿錯
說明圖樣式（函索即寄參考）
代理店　親和洋行　青島市李村路二四五號　電話（三）〇〇九〇番
各有名電氣器材店及百貨公司皆有出售
市住吉區北加賀屋町六三　國宝電氣化學研究所

英美軍半月損失

茲將三月一日至十五日之英美軍損失情形統計如下、

軍艦

船名	種類	噸數	損害情形	損害日期及地點	國別
不明一隻	大型巡洋艦	不明	被擊沉	三月一日巴達維亞方面	美濠
不明一隻	巡洋艦	不明	被擊沉	三月一日巴達維亞方面	美濠
不明一隻	甲級巡洋艦驅逐艦	不明	被擊沉	三月一日布哇北方海面	英國
不明一隻	掃海艇	不明	被擊沉	三月五日爪哇海	英國
不明三十一隻	海軍油槽船	不明	被擊沉	三月五日拉卡齊港	荷印
	武裝商船一、商船七、大型船八、中大型船五、中型八、武裝商船一、大型商船二				
不明四隻		不明	被拿捕		
不明五十二隻	船舶	二十一萬噸	被擊沉	三月一日至八日爪哇島海上及印度洋	荷印
馬布爾黑德號一隻	巡洋艦	不明	被擊沉	三月一日澳洲西方印度洋上	美國
阿姆斯特爾號一隻	掃海艇	不明	被擊沉	三月九日水道附近日龍	荷印
阿利卓那型一隻	戰艦	不明	被擊沉	自開戰以來至三月七日	美國
美利蘭德型一、加里福尼亞型一、不明一	戰艦				美國
威爾斯親王號一、雷巴爾斯號一					英國
不明三隻	航空母艦				美國
不明十一隻	甲級乙級巡洋艦				美五英三荷三
不明廿一隻	驅逐艦				美八英十荷四
不明四十四	潛水艦	不明	被擊沉	自開戰以來至三月七日	不明
不明七隻、不明四隻、不明三隻、不明九隻、不明一〇五隻	砲艦、敷設艦、特務艦、掃海艇、魚雷艇				英國
	船舶	六十萬噸			不明
內巴達型二、賓夕法尼亞型一、加利福尼亞型一	戰艦	不明	大破或中破者		美國
不明十隻	甲級乙級巡洋艦	不明	大破或中破者	自開戰以來至三月七日	美八英一荷一
不明十一隻	驅逐艦				美六英五
不明十五隻、不明六隻、不明一隻	潛水艦、砲艦、敷設艦				不明
不明五隻	特務艦				美三荷二
不明九十一隻	船舶	卅萬二千噸	被拿捕	自開戰以來至三月七日	不明
不明一隻	砲艦特務艦	不明	被拿捕	自開戰以來至三月七日	美國
不明一隻	掃海艇				英國
不明一隻	輸送用船	不明	被擊沉	三月十日新幾內亞方面	
不明六隻	巡洋艦、驅逐艦、徵用船 三、二、一	不明	被擊損	三月十日新幾內亞方面	不明

飛機

架數及名稱	損害情形	損害日期及地點	國別
馬琴型機一架、福特型機一架	被擊落	三月一日爪哇卡里加治機場	荷印
巴法羅型機一架	被擊落	三月二日萬隆機場	荷印
巴法羅型機一架	被擊落	三月二日〇〇飛行基地	荷印
諾斯亞美利堪型一架	被擊落	三月三日〇〇飛機場	荷印
哈利凱恩型機五架	被擊落	三月四日〇〇機場	荷印
不明八架	三架大破五架起火	三月四日萬隆西飛行場	荷印
不明七十三架、輸送機一架	被擊落	三月一日至四日布羅姆、濾渣姆	濠洲
P四〇型戰機一架、轟炸機十三架、小型機四架	被擊落	三月四日芬隆	荷印
不明二十一架	被擊落	三月一二兩日布林齋	荷印
大型機三架	被擊落	三月一二兩日 克加克衛含	荷印
不明二架	被擊毀	三月一二兩日馬蘭	荷印
不明四六一架、不明一〇十六架	被擊落、被擊毀或起火	自開戰以來至三月七日	不明
不明四架	被擊墜	三月十日新幾內亞島方面	不明
不明一千六百架	被擊墜或擊毀	自開戰以來至三月十日	英國
羅克比德列遠轟炸機一架	被擊落	三月十日新幾內亞方面	荷印
不明十六架	被炸毀起火	至三月十日止蘇門答臘方面	荷印

日軍佔領地

被佔領地	佔領情形	佔領日期	國別
卡力加治機場、克拉旺	完全佔領	三月一日	荷印爪哇
三寶顏	完全佔領	三月二日	美菲島
姜彼	完全佔領	三月四日	荷印爪哇
巴達維亞	完全攻陷	三月五日	荷印同
日惹	完全佔領	三月五日	荷印同
爪哇島西端全部、羅克加達	佔領	三月五日	荷印同
巴亞吉	完全佔領	三月四日	英婆羅洲
物茂機場	攻陷	三月五日	荷印同
占碑	完全佔領	三月四日	荷印蘇門答臘
北古	佔領	三月七日	英緬甸
仰光	完全佔領	三月八日	英同
蘭加拉領列格秘密及北飛行場四處	完全佔領	三月八日	英同
泗水	完全佔領	三月九日	荷印爪哇
馬蘭市	完全佔領	三月九日	荷印同
車塔克尼加拉查飛行場、伊吉班附近港	佔領	三月十二日	荷印爪哇
島耶拉布汗爾克附近島	上陸	三月十二日	荷印

其他各種損失

名稱	數	損失情形	損失日期及地點	國別
蘭進駐			三月十三日	荷印蘇門答臘
戰車裝甲車	三十	三 擊毀	三月四日〇〇機場	荷印
砲、裝甲車、汽車	五九、二九			
十年式迫擊砲、機關槍、步槍	二四〇、八七	四 鹵	三月五日岩里島	荷印
俘虜	九三〇〇	鹵獲	爪哇方面	荷印
義勇軍	一五〇〇			
轟炸機、戰鬥機	二四、四五			
飛行機	八三			
戰車（包括裝甲車）	三六七			
火砲	七三一	鹵獲	爪哇方面	荷印
機關槍	一五六七			
槍械	九七三八四			
炸彈	四一〇五			
炸約	二〇〇〇〇			
各種砲彈	二三〇〇〇			
各種槍彈	七三一七〇〇〇			
手榴彈	三四〇〇〇			
俘虜	二十一萬名			
大砲	二千一百門			
步槍、手槍、機關槍	十九萬挺	鹵獲	自開戰以來至三月十日止緬甸作戰方面	英國
戰車、汽車、鐵道車輛	二萬八千輛			

反樞軸軍大混亂 英美間意見不合

（馬德里二十日中華社電）日陸海空軍在大東亞廣大地域相繼獲得大戰果、太平洋戰局已入重大階段、而據當地消息靈通者談稱、英美在日軍大捷下、發生非常混亂、結果英國將不能援助澳洲與印度、此外、對入春後將受德軍攻擊後之蘇聯、殆亦不能援助、彼等英美間、最近意見非常不合、斯德哥爾摩情報亦謂、協約方面因彼此關係不良、若長此以後、至少英國惟有崩潰、英國陸軍部宣稱、去年（指德蘇戰開始前）以後、英國已陷入空前之危機、已充分顯露英美爲中心勢力協約軍之大混亂云。

德軍春季攻勢活潑 東線蘇軍遭重創

英格蘭諸港受空襲

（柏林二十一日海通電）德軍司令部頃於二十日中午公佈戰報如下、

（一）列寧區半島大隊紅軍再度進犯、激戰後當告潰退、紅軍坦克車二十八輛被毀、蘇伐斯托波爾南海外擊沉巨型油船一艘、命中空中魚雷、立即沉沒、唐納資流域紅軍曾重新攻擊德羅馬軍防區、德何聯軍之進攻德局部勝利、卡爾科夫東區紅軍被擊後遂潰散敗退、德軍之進攻奪得相當勝利、德空軍予列寧區半島及蘇軍裝甲車隊重創、東線中區各飛行場及鐵路被襲、十九日蘇機喪失六十二架、空戰中擊落者四十二架、德機僅五架未返防。

（二）德空軍轟炸馬爾他島之飛行場、及高射砲位、德轟炸機群在地中海區又擊落英機三架、又、德空軍十九日夜在英國海域炸沉六千噸之商輪一艘、另又二艘重損、并攻擊英格蘭南部沿海諸港。

（三）綠自本月三日至十九日、英空軍喪失飛機六十二架、其中在地中海及北非上空損失者佔二十八架、同時期內德方對英作戰中共損失十六架云。

德義空軍協同 猛襲馬爾他

炸毀飛機場及飛機

（羅馬二十一日海通電）義軍司令部頃於二十日中午公佈戰報如下、

（一）北非米吉里地東兩軍偵察部隊發生遭遇戰、英方轟炸機一群企圖攻擊吾前線飛行場、義驅逐機群起飛加以阻擊、并擊退之、是役英機一架命中墮下、多架遭機關擊中。

（二）德義大隊機群攻擊炸毀馬爾他島之重要飛行場、計擊毀停留地面之敵機二架、空戰中又擊落一架。

英美兩國艦船 迭被擊沉

美海軍宣稱希臘船沉沒

（柏林二十一日海通電）頃悉德海軍潛水艇頃在美國沿海外大西洋上擊沉敵國商輪一艘、排水量約五六千噸、該輪命中後於數分鐘內全部沉沒云。

（里斯本二十一日海通電）美國海軍部十九日宣稱、懸掛美國旗幟之希臘貨輪一艘、頃在大西洋美國沿岸外命中魚雷已致下沉、其船名及其他詳情咸未予披露云。

（斯德哥爾摩二十一日海通電）倫敦消息、英海軍部十九日宣稱、英海軍平底砲艦「阿部德斯」號、業告喪失、其沉沒詳情及該艦水手命運均未予揭露云。

芬軍戰報

（希爾辛基廿一日海通電）芬軍十九日公佈之戰報稱、敵軍頃又攻擊奧納斯地峽之西部、卒爲吾軍砲火所擊退、芬蘭空軍曾轟炸敵方軍用車輛隊、及敵軍集中所在、敵軍火庫一座命中、芬機在芬蘭灣上空擊落敵飛船一艘云。

英軍中鑛工 一部份復員

（里斯本二十一日海通電）倫

人皆不置信云。

謀刺德大使案 犯人解土京

犯人牽累頗多

（昂哥拉二十一日海通電）謀刺德大使巴本之投彈案、各被捕嫌疑犯業已押至土耳其京城、據稱內有婦女兩名、蘇聯人民多名、該局之審問業告完畢、已經前報、此案目下已移交最高法院及檢察官、審判日期定於四月底舉行云、（又電）此間申稱、土耳其政府將刊行一書、闡發投彈謀刺德大使巴本案及該案偵查詳況、此間政界人士指陳、該案發生後、涉及各方面人士頗多、蘇聯前駐土情報參贊蘇德洛斯社駐京訪員蘇洛沙夫、亦因此案而在斯丹堡被捕云。

海上輸送路滯塞 英物資極感缺乏

食料衣料均加以限制

（布宜諾斯艾利斯二十日中華社電）據倫敦來電、日德兩海軍制壓東西海上輸送路、而英本土各種物資、已感不足、除日前限制食料外、並由六月一日起、更實施限制衣料票制度、然而英政府聲稱、此乃轉換至軍需生產、纖維工業工人五千名之軍需工業、與纖維節約製造品二成五分之故、然其主要原因、乃因船舶缺乏、輸入日漸減少也、推撥UP電稱、英國之船員拒絕乘船者、屢出不窮、傳最近三百名之船員、但不滿乘船條件爲理由、一齊斷行下船、彼等聲稱、「船中之食物不足」、實際因恐被擊沉而下船之船員也、如斯、英國因船舶不足、及乘員之罷工、英物資缺乏、日趨深刻也。

啓程返國

德駐土巴本大使

（柏林二十一日海通電）德外部發言人頃於十九日晚間於德駐土大使巴本、於十九日夜離開安哥拉任所事申稱、巴本此次返國、係向政府當局述職、并擬醫治耳傷也、關於德大使在德勾留日期、是否向政府報

英暴露貧困弱點 將停止汽油配給

食糧缺乏之黑麵包出現

（羅馬二十一日中華社電）據英國廣播、英政府已在議會聲明、除國民經濟生活必要者外、爲禁止一切汽車交通、正在準備中、四五月份之汽油配給量、將減少一半、七月以後、將採取停止配給之措置、食糧方面、亦自三月二十日起、出現黑麵包、點心及餅乾、亦自四月二十日爲限、禁止製造、並已強化取締暗盤、此外、是日之華盛頓電稱、英當局發表、自三月十五日起、禁止洗濯機之製造、自行車亦限定紳士用淑女用二種、兒童用者禁止之、英國國內生活、漸入赤貧之境矣。

英美爭向印度獻媚

（里斯本二十一日電）據華盛頓十九日夜來電稱、美羅斯福總統、建議組織之適印度代表團將由詹森率領、詹森頃於二十日晉謁總統聆取印最後訓令、聞該團於日內即將出發。

德林尼台特 英總督辭職

（里斯本二十一日海通電）倫敦「每日快訊」申稱、英屬德林尼台特及托巴古兩島總督楊格爵士、茲因體康虛弱呈請辭職云。

英禁印人飼信鴿

紐台爾英政府昨日頒令、嚴禁印度境內使用信鴿、英方此舉顯係防止印度人民藉此與敵人講通氣息、此後凡飼畜信鴿者、務須領得英政府之許可云。

保國否認 匈保祕密協定

（所非二十一日海通電）據塔斯社短波廣播來電謂、匈牙利及保加利亞締結祕密軍事協定、分割羅馬尼亞之德蘭斯斐爾文尼亞及杜布洛渠兩省事、保國官方通訊社十九日對此事予以否認、並稱蘇聯所傳各節純係揑造。

戰爭爲相對關係 日本制定海戰法

是爲應付敵國正當措置

（東京二十日中華社電）大東亞戰爭開始以來、英美等敵國所採取之戰爭方法、及措置、殊違從來之國際法規及慣例、尤其是於復仇時、採用充滿憎惡之戰爭方法、英國方面、對於日之詢問照會、答稱、英國亦無適用倫敦宣言之意向、一切措置、均係根據或各種規定或遵守國際法原則者、日本海軍當然嚴守、並尊重國際法規慣例、惟戰爭爲有相對的關係者、故無毫不變通、而忍受不利之理由、日本海軍爲應付敵國措置起見、制定適用與大正三年八月軍令第八號海戰法規一部規定不同之規定案、並在二十日官報上予以公佈、由島田海相、在本日定例閣議說明其趣旨、日本政府已將此事通知各外國（敵國由中立國通知敵國）云。

日蘇將成立 臨時漁業協定

建川大使返國前完成

（東京二十一日海通電）日外務省堀情報局第三部長於十九日東京情報會議席間宣稱、日本前駐莫斯科大使建川中將、定於本月二十五日離開蘇聯返國、中途是否將予新大使會晤、尚未能斷言、堀部長繼述關於日蘇臨時新漁業協定談判、即將完成、預料在建川大使啓程返日前可告完畢、按四月起捕魚時節開始也、再關於蘇聯流動水雷之在日本領海出現事之談判仍在進行中云。

適用海戰法 不能責一方墨守

日榎本少將說明

（東京二十日中華社電）關於適用與海戰法規不同規定案、頃由海軍敕授案海軍書記官榎本重治氏說明如左、

一、大正三年軍令海第八號海戰法規、乃準據關於海戰之一九〇九年倫敦宣言、參酌國際法規慣例採用認爲最中正之部分者、可稱模範的法規、現在依然爲關於戰爭方法之規範、其重要性、並未絲毫變更、

一、英國在前次世界大戰爭中、初尚準據倫敦宣言後藉擴張交戰權、甚至以復仇之名義、採用極端之戰爭方法、一九一五年六月七日終於宣言、準據倫敦宣言、而恢復從來之原則、英國於此次歐洲戰爭中、採用與前次世界大戰同樣措置、徵諸英國對於我方之復照、已可明瞭、並無適用倫敦宣言之意向、然該宣言中之某種規定、不外闡明國際法原則者、自應準據此種規定、然此僅係遵守國際法之原則、非適用倫敦宣言一部之義、一方面、美國現尚採用準據倫敦宣言趣旨之海戰法規、該法規與我海戰法規頗有異點、且英美兩國現正共同作戰、其戰爭方法或將與英國同軌。

觀於以上事實、英美兩國、在大東亞戰爭、所採用之戰爭方法、必因前次世界大戰時所採用者、及此次歐洲戰爭時、英國所採用者、殆無疑義、帝國海軍希望基於光榮之傳統、始終於公正之行動、並期嚴守國際法規慣例而無過、蓋因不欲背從敵國所採用之戰爭方法、而致止我海戰法規之故也、然戰爭係爲立於總體的關係者、敵既不守戰爭法規、豈有我一人墨守之理、又敵既採用與我相異之法則、則我所採用之法則、雖屬公正亦不能固着、致自招不利也云。

英戰時內閣 未盡網羅人才

泰晤士報非難

（伯倫二十一日中華社電）英國內對於日前英戰時內閣之改組、現案認此種改組僅將無人材、使其担任適當適所之職位之意見、頗形猜疑、頃有英學界、政界有力者維爾頓・巴甫次、於倫敦泰晤士報著文非難政府之現政策、其要旨如次、

英國政府日前曾將戰時內閣改組同時、不得不變更現政策也、創應將國內重要產業部、置於政府之統制下、挑除個人的野望、當內閣改組之際、應一掃與各政黨保持均衡與妥協之從來傳統、由部內起用所有人材、以謀戰時體勢之確立也云。

英煤炭不足

（里斯本廿一日中華社電）英國政府鑑於煤炭不足、現國內已實施煤炭二成五分之減低、迄至最近、其不足情形、益形深刻、故今此解除召集炭坑出身之兵員十萬名、使其從事採炭工作、以謀煤炭之增產云。

泰政府沒收敵國財產

（盤谷二十一日海通電）主管當局頃宣稱、泰國實施沒收敵國財產後、總計沒收鉛鑛五十三處、橡樹種植園十所、及森林地十三處云。

星期論壇

渝偽內部已呈崩潰現象

本來抗戰全面失敗的渝偽政權、崩潰是不可避免的、果然而存爲國家民族保留一線生機的念頭、這種誤謬政策早應放棄、向大處着想、以圖國家民族復興、然而焦頭爛額的渝偽、雖然到了無可如何的地步、但是他們還是懷慮着非非之想、就是盼望日美戰爭發生、以使從中揀些便宜、果然由時勢演進大東亞戰爭是爆發了、但是戰爭擴發後的情勢如何呢？可是與渝偽所盼望適得其反、沿太平洋廣大區域、日軍對英美聯合軍的閃電攻擊痛迅風掃敗葉、英美勢力全部爲驅落下來、渝偽更陷於苦悶境地、由是以前說認歐美可靠者、這時已起了疑惑、誤認拖戰有利者亦覺絕望、由實際使內部起了極大衝動、呈現出崩潰的預兆。

吾人常謂利用國際情勢以圖自己獲得便宜、必須自身有力、如果自身無力量、妄想隨風逐浪、只有愈陷愈深至於不能自拔、渝偽就犯了此種毛病、崩潰毀滅是已經注定的命運、重慶內部人員對此已經早就明白了。現在隨大東亞戰爭勝利、渝偽治下的軍民已得到相當認識、對於渝偽宣傳已經完不聞、而對西南太平洋的日軍節節勝利反響重大關心、尤其是抗戰階層中自戰區司令以至下級軍官、早就不以抗戰爲目的、而是倚着這套武器作錢發財、高級軍官仗着有權還運輸交通的權利、私運物資通過兵站到重慶、獲利甚達數十倍之多、因此軍民之間自穰從至草根樹皮、眼看要無法覓取、而軍事首領依然是腦滿腸肥、這種實際情形蔣介石已經知道、命令各戰區司令嚴加取締、但是這些官僚文章又那能打斷利欲熏心的大小軍閥。

在抗戰圈中大的軍閥是做運氣買賣、小的軍閥及低級兵士都綁票勒索、尤其是上層綁了下層再綁、人民遭受了軍重剝削、已至無衛生活、對於抗戰前途渝偽軍閥先失了自信、欲望人民對他信仰那是絕對做不到的。

蔣系軍頭大的做運輸買賣、博取厚利、小的綁票勒贖以圖發財、無論是做買賣或是綁票、目的全是在攫錢、也全是殘害人民、人民處此重重壓迫之下、生存道路益感迫促了、至於他們上下階層中當們拋棄了一切不顧、只在攫錢、無疑的是在他們眼目中已看到抗戰絕望、趁着餘息未息的一點殘餘、竭力貪汙的手段借以自肥、都抱着貪得無厭的觀念、不惜盡其一切手段從事搏噬、這樣不但把國家民族利害、拋於九霄、連做人職分和人類公道也全都忘掉、渝偽內部的紊亂已經到了不可救藥的程度、正是「雖有善者亦莫如之何」？自身維持且有不能、形勢至此尚不捨得拋下抗戰牌子、假此欺騙民衆、欺騙自己、目的僅在「利民自養」、內部紊亂至此、崩潰是必不可免的。

遺失聲明　第二七五三〇三號居住證遺失聲明作廢　萬壽路六六號李紹貴啓

遺失聲明　第二〇三二一四號居住證遺失聲明作廢　膠州路一二六號十五戶劉王氏啓

遺失聲明　第三一三七九五號居住證遺失聲明作廢　濟南路一二九號李英嶺啓

遺失聲明　第九五〇九八號居住證遺失聲明作廢　遼寧北大街一〇九號賈慶亮啓

遺失聲明　第一〇三九〇五號居住證遺失聲明作廢　雲南路一〇六號內一號王盛啓

遺失聲明　第一六八一七四號居住證遺失聲明作廢　寧海路一六號葉京輝啓

遺失聲明　第二〇六八九五號居住證遺失聲明作廢　薛家島一二七號張長金啓

遺失聲明　第一七一六一五號居住證遺失聲明作廢　海泊路七三號李成元啓

海狗強腎丸

增加身體的健康　增加夫妻的愛情　增加兒女的生育

定價　大瓶三元　小瓶一元五角（廣東讀之堂出品）

青島山東路二七一七號　廣東藥品商店總經理

牙！人間地獄　請看梅毒患者的慘狀

請看上圖這是十八層地獄下的針山風流鬼梅之已晚染患梅毒者此不遠若想斬斷鐵鎖重觀天日惟有使用此新水溶性蒼鉍劑秋大〇六更爲完善且無副作用藥價低廉在筋肉皮下均可注射早經公認爲治梅的寵兒

各大藥房均有發售

北京市西單北大街二六〇號　奉天市大和區青葉町十一　總經銷　田邊藥品株式會社

去毒鈥斯

チオビス

胃腸良藥

胃活

胃爲全身的中樞　各機關的營養　都須由他供給　是故雖然只患輕微的胃腸病　也能妨碍着全身固有的康健　若致食慾減退　則精神與身體俱虧　痛苦漸增　生趣全失　事業之失敗爲必然　一切的不幸且立至了　唯有本藥房的胃活　發賣以來　治癒的胃腸病患者　已不可勝計　得異口同聲之榮譽「胃活是胃腸病患者的救星」可說名不虛傳

主治　隔食・胃弱・胃炎・胃痛・胸隔・痞悶・食積不消・食物不進・惡心嘔吐・酒醉宿醉・吐酸嘈囃膨脹・以及小兒吐乳等症

小罐、中罐　大罐、特大罐　均備

各處藥房洋廣貨舖均有代售

總號　山田安民藥房

經濟

現生油市小有提升
取引所休市成交無多

本報特訊　本市二十一日之現生油市、因取引所休市之故、人們均無意成交、賣主無意脫售、故交數寥寥、提升一元、以一百〇三元價成交云。

昨日皇靈祭 取引所休市

本報特訊　本月二十一日、為日本春季皇靈祭、本市取引所、特於是日休市一日、是日無市、二十二日則為星期日、二十三日照常開拍云。

雜貨市交易 市況平庸

本報特訊　本市雜貨市、邇來因上升過巨之故、又有轉趨穩慎、二十日之雜貨交易、市轉平衡、銷市亦和緩、然未至漲落、茲錄交價如下：

廣包中手白糖	二百五十元
廣包雙手白糖	二百五十元
廣包特手白糖	二百四十元
廣包半手白糖	二百五十元
細砂糖	二百〇三元
廣包赤糖	二百二十元
瓜絲生粉	九十元
鹽漬生粉	八十九元
木耳	八百七十元

(以上交易價格)

廣包台青糖	一百六十元
本港青糖	一百六十五元
把字冰糖	一百〇四元
柯日條糖	一百〇五元
單皮青月	一百六十五元
本色青月	一百八十元
篩包六料	一百二十元
御米黃	一百五十元
本港沙青粗	一百七十元
十文廣潮香木	三百六十元
二三添木	九十元
成巾粉料	三百九十元
長巾粉料	三百八十五元
真巾粉料	二百五十元
絹廣粉香	二百五十元
絹洋粉香	一百七十元
信白香	一百五十元

(以上市場價格)

本市紙張 又轉平和

本報特訊　本市各色紙張交易、近因升勢過猛、乃又轉而平和、二十日之紙張市、頗呈穩定、黃皮灰皮大板紙各漲落十五元至二十元、其他各紙則未變、綜觀紙類變動、總無何升降、市況平和、茲錄交價如下：

西洋大件報紙	九十七元
西洋小件報紙	九十八元
東洋報紙	一百五十元
黃皮三K大板紙	八百元
灰皮三K大板紙	八百十元
新高士紅大板紙	九百五十元
白洋毛邊紙	三十九元
黃洋毛邊紙	三十八元
原方稿紙	三十一元
改方稿紙	三十二元
龍屏紙	三十一元
提屏紙	十七元
柏字毛太紙	九十五元
A字模造紙	一元三角
B字模造紙	一元一角
乾盛京稿紙	九十二元
乾盛元書紙	八十九元
李茂昌元書紙	七十五元
元興裂表辛紙	四十三元
朱鑫豐裂表辛紙	四十二元
廠粉紙	四十八元
忠益老一號沾	三百四十五元
忠興新一號沾	一百三十元
忠興二號沾	一百三十元
公興二號沾	一百三十元
同春老一號沾	二百二十元
陳萬順一號沾	一百二十五元

足金行市

北京廿一日中華社電　北京金銀行情、足金賣四四〇元、買四三三元、白銀賣二一、七〇元、買二一、五〇元。

各地

警破抗戰迷夢 邳北共匪潰滅

邳縣通訊　邳縣縣長自往職以來、興利除弊、各項庶政、飛躍進展、尤對治安問題、力謀確立、故縣內軍警、東征西剿、馬首所至、匪偽聞風喪膽、莫不望風遠颺、數月於茲、招撫地區、豐功偉業、昭著人耳、近以該縣東亞戰爭、更實施滅匪大策略、隨處樹立擁護戰果、三月八日於兜剿邳偉南滿湖時、拯救被擒人民男女、形容枯槁、服裝破爛、於匪區內潮閣之實況並詢頗詳、由此足見張氏對匪區民眾之關懷、下面即為被救脫離匪區民眾的一段敘述：

(一)共匪區內近況：因去年秋收大減、人民生活本身即發生嚴重之困難、而共匪對於民眾則毫無體恤、不特由當地再加苛捐、加重人民負担、並且魯省山區共匪總部一一五師部該區(如郯之六七兩區北部)民眾、獲糧難以維持生活、以是人民損害重劇、更形緊苛、多食山芋菜根以充飢、故對匪區異常仇視、雖處匪壓迫下敢怒不敢言而已。

(二)共匪部隊之逃亡現象：共匪軍之士兵、原皆受強迫而加入者、但不斷發生逃亡現象之原因不外：一、共匪所受損害更加嚴重、……之「抗戰勝利」之重要階段為之一大轉折……

(四)共匪自行猜疑發生內亂現象：因國際形勢與「抗戰」不利、共匪內部乃發生動搖現象、尤其多數下級部隊悲觀論調、且不斷逃跑、所以共匪自陶猜疑、彼此監視、乃將其部下人加懷疑、對於稍有言論消極者、例予拘捕、甚至殘殺、藉以鎮壓、而下級人員、皆因此而惴惴不安、故下級幹部及士兵、均對共上級厭惡。

除軍雲土力、為沂河支隊第二大隊陳部、於去年一年中、至今年春節前後、突然逃亡二百餘名、僅剩六七十名、不得已乃將埠增元直轄縣大隊王守瑞部百五十餘名、於二月二十七日在果家編入沂河支隊第三大隊、而王守瑞部於改編後之夜又復逃走七八十名、現該隊共合僅餘百三十餘名、二除縣張明五張佔南部合計六十餘名、編為縣大隊、調張明五為縣大隊長王宜平充七區區長、而六七兩區自衛隊、則又向谷鄉強抓壯丁成立之、以上更可見共匪之狼狽現象。

(三)埠增元之悲觀論調：改編縣大隊為前支、並非埠增元本意、純係共匪之命令、因此渠本人甚為抑鬱不滿、頗有退志、前因辭第三行署主任、(即郯邳三縣行署)丁某受皇軍討伐失蹤、迄無下落、故提升埠增元繼任行署主任、埠增元往上數次辭退、不允、未得推辭、據一般傷感觀察、伊有自行旋離之可能。

(五)共匪一一五師部有極小之製造廠、可以製造手榴彈、子彈均係鉛頭不能用於新式步槍及機槍、而手擲彈則多不能爆炸、即爆炸效力亦甚小、邳北共匪雖然一年未作一次小戰爭、每人亦僅背有子彈十餘粒。

(六)共匪仍在最後掙扎：邳北共匪為挽救其以上之困難垂死之厄運計、乃有十光五色之組織權力陣施、以圖最後之掙扎、如一、成立數十委員會、該會專門負責存儲糧食、由共匪政權指定匪區稍有財產者充任委員、並規定每月存儲多少、以備在無法籌出給養時、用以供給抗戰家屬及部隊傷病、每月不能按照規定存儲則勒令由各委員負責繳出甚至有將委員逼迫逃走者例如：共匪政權指令該會於濱北存三萬六千斤、小留子存五千斤、大道口存五千斤、湯家存一萬三千斤、至用時必由該會負責繳出、二、成立生產委員會、專門解決部隊之各種困難、例如：士兵無鞋子穿、乃搜集以前不能穿的鞋子、令各個士兵自己做鞋子、並催促各部總務人員、向教工會領豆子、做豆腐、向各總會分配豆子、做豆腐、而目已吃豆腐渣、又一一五師司令部令縣區之偽政權、強徵豆子、指定負責人開辦油坊、陳錢幾到司令部、豆餅則分與士兵吃用、現在果家又成立油坊一處。

(七)據上各點觀察、邳北共匪確已到達奄奄一息之狼狽、良豐及七區鐵佛寺佔據時、當偏我政府能負設法將六區之合圍繳滅、勦滅邳北匪、該匪可以指日可待矣。

新民會山東總會 將開聯合協議會

濟南通訊　集結華北一萬萬國民的總力、輔設新中國與大東亞共榮圈新秩序之創造之新民會、際大東亞戰爭強力邁進之時、為完成此偉大之國民運動、特注重本年度新民會聯合協議會、蓋聯合協議會具有溝通華北政府與民眾之意志、使當局者、明瞭民心之向趨、而把握行政的實績、確立其意對向上方策、同時能使民眾明察一切之政府施策與方向、而積極協力、或以聯合協議會為對內反省及鞏固愛情之機關、完成監督體制、發揚反共意識、由華北剿除共黨後勝運等而作為左右新民會運動之決定的基礎、故本年度縣聯、以直接連結民眾之縣、市、特別區為重心、定來四月十五日起、一齊於各地舉行劃期的大會、而山東省總會、鑑中央方面之方針、考慮山東之現情、為圖一百五十萬會員之更積極努力作鎮排計劃與總備中、而縣市聯協(或稱議會)舉行期間預料比三十年度將略加遲、道聯合協議會鑑中央之原則、定為議案處理委員會、但是省內之必要與於特殊情形為根、決定全部召開、其舉行日期大約為「縣市、特區」四月十五日至五月十五日之間、道聯(或委員會)」六月十五日至七……

京市衛生局舉行 春季衛生運動週

北京通訊　茲已屆陽春、市民衛生極關重要、北京特別市衛生局、為增進市民之康強起見、刻已著手籌辦春季衛生運動週、籌備會議業已開會、日期已定於本月二十六日開始、工作方面、分為清潔、防疫宣傳、講演、保健、事務等組、二百萬民眾、賴以健康、頗有期待云。

月十五日之間、一省聯一為八月下旬者、共應呈積極期待云。

日照建設科 科長易人

日照通訊　本縣建設科長自王震陸職後、迄未遴補、自李知事光泉蒞任以來、對於整理縣政、刷新內容、不遺餘力、查該縣對於本縣各項建設、尤關重要、但無適當總務者、又難能勝任、對於人選、經李知事再三物色、以山東省行政人員訓練所工程系畢業之劉子深備此額最為適宜、該員業經派任事月餘之久、對於各項建設事宜、頗能盡職、甚受各方之嘉許、勤勞奉公、將來對於本縣一切建設、更有莫大貢獻云。

山東省公署 四次知事會議 各種事項均已籌備就緒

濟南通訊　山東省公署、為推進全省政、加強工作效能、藉以建設新山東、完成上道業士、特定於本月二十五、二十六兩日、在省署大禮堂、召開本省第四次縣知事會議、屆時各縣知事均須來省出席、而各道尹、市長、專員等、亦均參加、並悉省公署刻以距大會開幕之期匪遠、各出席人員、亦將陸續抵省報到、故對大會一切進行事項、亦均積極籌備、刻大致業已就緒、其開會會序、亦規定完妥、茲錄之如下：

會序　第一日(二十五日)上午十時至十二時、(一)開會、(二)向國旗行遙敬禮、(三)長官訓示(省長)、(四)民政廳長致開會詞、(五)訓示(省長)、(六)致詞(〇〇部隊長)下午二時至六時、(七)說明、一、民政廳長、二、各道道尹、三、關於各項要點審議、第二日(二十六日)上午十時至十二時、繼續開會、(一)各縣知事報告、(二)皇軍部隊長講演、下午二時至六時、(三)懇談、(四)閉會。

一致協力友邦日本 向正確方向前進
新民省總會昭示民眾(續)

(一)振起國民精神(二)確立新國民生活(三)統一國民組織(四)完成國民組織、從此可以確立中國的前途。過去的所謂自由、是為自己的自由、妨礙大眾的自由、造成少數人的自由、多數人的不自由、這種假的自由、在經濟上是少數人剝削多數人、在政治上是假的民主政治、議會政治、彼此搗亂、……這些都是不適合於東亞的……是一種經濟的私有主義、根本違反東亞各民族的精神、……

新中國與新東亞、我們要於此東反破自由主義、資本主義、民主主義、共產主義、今後不得不對症下藥、因為他們對人類進化上不能合理、尤其在中國不合國情、不適民眾、已往的事實、是官以證明現在的全體主義、是以新形式的自由主義、乃以統制經濟、計劃經濟、集權、為基本骨幹、使人們各得適當的職務、也得到合理的分配、在過去自由主義之下、有錢有勢者、可以任意享受搾取、但在民主主義的欺騙小民族、自從鴉片戰爭以後、中國的經濟命脈、完全操縱在英美的掌握、大戰到現在、還是一個序幕、日本在軍事上、已獲了勝利、……

地步、我們看日本、已經普遍實行統制、日本國民、並不以此感覺不便、到反而認為提高了生活、這就是因為能夠均衡享受的緣故。

至於集權　政治、在適當情勢之下、權力是要集中的、或者有人誤解為這是獨裁、要知即使是獨裁、也不是個人的獨裁、或是階級的獨裁、乃是為了國家民族全體的發展、實行合理的獨裁、過去的政黨政治、則不然、為了爭奪權利、往往知道事的形式、不惜以甘言欺騙民眾、像此種政治制度、決不能使中國革新、也決不能使中國民族再生、所以絕對不容許存在。

設新秩序的旗幟、如果仍然有舊秩序的存在、我們必須把他克服、必須確立思想的新體系、征服過去的錯誤思想、改變生活、實行新國策、就是實行革新運動、全國國民力量集中、完成組織、作有機的活動、來順應歷史的發展、也就是中國的出路。

自大東亞　戰爭爆發以來、已經三個多月、日軍所獲勝利之大、為中國及世界各國所意想不到的、吾們要知道、此種勝利、絕不是偶然僥倖、而是選拔八紘一宇的思想、國民精神的振奮、意志的統一、及多年來的準備等等、衛換來的、同時也因為他有一定的信念、及堅強必勝的自信心、發揮了綜合的力量。

我們要集中力量、為東亞戰爭負一份責任、在這實戰的今日、華北無前方後方之分、我們華北當前主要的敵對勢力、乃是共產黨、所以剿共與強化治安、也正是大東亞戰爭中的重要任務、從日本大東亞戰爭的勝利、正是充分說明新東亞萬年新世界向著開拓的路上邁進、同時、正是舊世界也正是追近沒落的途徑、我們中國要絕立、民族要求解放、也唯有向著新的一面邁進、而與大東亞戰爭的最後勝利、在華北我們要滅共產黨、強化治安、這正是擔當大東亞戰爭中盡義務的一部、我們要有這樣來擊滅共產黨的意念、要來建國民運、一致適當這華北的任務、這可見大東亞戰爭的勝利、建設新中國、和新國民運動三者彼此都相關連、絕對不可分離、祝諸位努力(完)

魯省署召開 縣知事會議

濟南通訊　山東省公署定於三月二十五、六兩日、召開本省第四次縣知事會議、屆時道尹、市長、專員、均列席、所有各縣知事、均應備具施政報告、內容尤重在東亞解放、勦共自衛、勸集增產三項、知事因緊急事務、屆時不克出席者、須先報告到署、准派代表參加、令發該縣知事遵照云。

東亞戰勝利 濰縣慶祝

濰縣通訊　以友邦皇軍精銳之東亞戰爭勝利光及全土、不日間以雲消霧散之軍態、使仰光及新加坡全土大全面降服、消息傳達濰縣後、各界人士無不歡欣鼓舞、為慶祝起見、在濰縣縣署前廣場聯合大會、於三月十六日上午十時舉行、計到參加縣事、濰道尹、徐縣知事、日華各機關各團體暨民眾數千人、如儀開會、首由皇軍部隊長常道尹致詞、來賓致詞、特別講演、並高唱打倒英美解放東亞建設新山東口號、盛極一時云。

徐市成立 婦女協進會

本報徐州電訊　徐市婦女與新民會、特籌組婦女協進會、業由金世芳任會長、積極籌備、每週舉行座談會一次、選舉中國未婚少女十名、與友邦少女十名懇談云。

濟南強化愛路精神 村民警備演習
假平原陳莊盛大舉行

濟南通訊　大東亞戰爭北邊基地華北之治安建設、以鐵路之愛護為第一、強調與確保鐵路守護之完備、以民族路一「民路合作」之愛路精神、協力皇軍勇士、防衛鐵路之愛護村民之活躍、依血與淚、確華北建設史上一頁、呈活躍之功績、濟南鐵路局之下、由禹城警務分段主辦守護、於深井警務分段長、鄉村、內各警務分所、警務所員〇〇名、城、各分所、平原警察第一區自衛團〇〇名、張莊、平原附合愛護村民(保甲自衛團)之參加演習人員、十九日自午後一時、於津浦線平原縣第一區陳莊、舉大舉行與實際同樣之大規模村民警戒路警備演習、本演習有〇〇部隊長、〇〇部隊長、林中佐等、皇軍部隊長臨觀、鐵路方面、下津局長鄭副局長、並各路部社員、並指揮當下各愛護村村長百五十餘名、使之參觀、使之為防衛護路、並自村之警備指導參考、於萬全之配布下、展開先以愛路村特別工作隊員四十名、編為假設之八路軍第十七團匪、以一部分匪向陳莊南側、從最萬城之方面、因我方之經濟封鎖、諸物資缺乏、且循搜物資、以十九日為期、企圖破壞陳莊、旅車間之鐵路、並掠奪列車、自昨夕侵入平原縣第九區樹村一之假想、情報依當發於陳莊警務分所、東莊分所長、為邀之率引愛護村民、冒西南強風、吹來之砂塵、於陳莊遭遇、激烈射擊之後、開始肉搏戰、追敵匪至陳莊城壘、捕捉擊滅之、舉大凱歌、

分別講演

一同集合陳莊警務分所前、由深井警務分段長講評、繼之由林中佐講評云、「自過去我之愛路工作經驗之今日之演習、始終長好、尤其各村之連絡、並鐵於警備之順序而奪命警備者、為分處以下各少強而關指導者之氣概與他於匪襲之際、須作詳細之注意、並前終之武器、鋒與鐵不同、此不同、須以精神力補充之云、繼之〇〇部隊長、作有益的訓示、十六時、依愛護村民之熱誠協力舉多大之好成績終了云。

魯省公署亟謀 整頓全省教育
飭屬務須按期普遍視察

濟南通訊　山東省公署、以本省各市縣區、主管教育人員、對於所屬各級學校及社教機關、每學期至少須視察一次、教育視察人員、至少亦須普遍視察一次、並應編具詳細視察報告、呈核、茲因該學期終了前、近查各市區縣、視察報告、按期呈送者、亦復不少、茲因切實指導、以期改善、呈核、以重公令、而整教育之實效云。

醫學常識

傷風是萬病之源
肺炎・肋膜炎・肺癆 都是由於感冒的媒介

流行性感冒、在中國叫傷風、傷風這種病症、雖無確實病原體、或以為是極輕微的、而其種種重大的危險、確是驚人、實令人不能忽受、在嚴寒冷不定季節、偶一不慎、與患此症的人接近、或被其所感染、就很容易發生則病、由此看來、流行性感冒、一定是賦於傳染性的。

流行性感冒是由於寄菌作祟、常存於鼻液中、或氣管枝分泌液中、因此極易傳染、忽隱忽現、乃其特性、感冒常不問長幼、在病者症狀減退後、一二週間尚能含於分泌物中、故傳染之機會更多、在預防此症、是更難注意的、以上是流行性感冒之傳染性主要原因。

流行性感冒(傷風)、症狀可分為三種、(一)鼻、喉、氣管及氣管枝、均發現炎症、即鼻腔充血、咳嗽、灼熱、噴嚏、鼻腔熱塞、鼻液分泌增加、眉間澀痛、上顎骨及齒槽突起處疼痛、耳鳴、重聽、內耳膿結膜發赤腫脹、淚液分泌增加、羞明怕日、為扁桃腺腫漲出血、甚以至喉頭炎主要症狀、為寒痛、殆炎症侵喉頭、氣管及氣管枝部則聲音粗糙、嘶嗄、胸骨後部發痛、咳嗽、從發乾性及濕性囉音、甚至併發肺炎、肋膜炎、且往往貽及肺結核之後患。

二、胃腸性流行性感冒、嘔吐、下淋、口臭、舌苔污血、食慾消失、頭痛、嘈雜、腸疝痛、及以盲腸炎。

三、神經性流行性感冒、為氣管枝炎性流行性感冒之發症、惟神經症狀較劇、病人頭痛、背痛、四肢關節痛、神經痛、以及不眠、神經亢奮、眩暈、失神、目眩等等、本病之續發症、即為神經炎、腦炎、腦膜炎、神經病等等烈症。

按以上說、傷風一症、在健壯者不易併行、倘無莫大危險、而在瘦弱者、要發生了此種病症、因為身體內的抵抗力衰弱、故易發生併行之患、吾們要預防的方法唯一的補救、就是服用若素、因為若素內含有糖分、及蛋白質、脂肪、衛爾素、酵素、維他命、等等賦於營養的珍貴藥品、配製而成、故於流行性感冒、(傷風)患者及預防確有相當之效驗。

因為人體營養素缺乏、則必抗毒素減低、則易受外界毒菌的傳染、若素是營養素治劑、服用之後、營養素增加、抗毒素也可以加強、服用之後、可以增進血球、隨血液之毒菌、由白血球侵食、定可食盡、故服若素對感冒須防、及其他菌類的傳染病絕對有效。

如此珍貴藥品、售價非常低廉、每中瓶只售一元七角五分、無論各地大小藥房均有代售、華北總批發處在北京東單新開路、濟南市也設有營業所、地址是濟南緯三路九十七號。

糖=尿=症
是營養不足的現象 是戕人壽命的要害

糖尿病是一種「新陳代謝」機能失常的病症。患者頗難恢復。

造成這種病的主因、是由於消化炭水化物及糖分之機能有所損壞、致使血液內糖質淤積、形成血糖過多的現象、血液內混淆大量的糖質、勢必由內腎分泌出來、所以尿液內也就含有過量的糖分了。這便是糖尿症的產生經過。

患了糖尿病的人、並沒有太顯著的苦痛、常見有這病的人、患了幾月或幾年的糖尿病、而自己並不知道。患糖尿病的象徵、多是「多尿」、「時感口渴」、「多食」、「體力衰弱」、「肌肉削瘦」、多尿是由於糖質有利尿的功能、糖分過多、尿的排洩也隨即增加。時感口渴的原因是血內含有大量糖質、血液較濃、體內各部組織急需水分的滋養、而致常常口渴。食慾的量也增至與尿內排出糖量也造成了正比例、身體瘦削與虛弱、也是因為種種組織不能正常的享用糖質、以致營養不足、造成一般的病態。

患了糖尿病時、體內脂肪不能完全氧化、道時、脂肪在體內淤積、而給血液內遺留下許多的酸質體、形成「酸中毒」的現象。「酸中毒」在糖尿病的併發症中最為常見、而也是最危險的。有了以上兩種症狀、其人必感覺疲乏、食慾不振、頭痛、神經衰弱、缺乏進取心、胃口逐至於惡心嘔吐、混度疼痛、呼吸增強。

若素成分中、除含有大量無機鹽類足以防止糖質過剩外、更有一種名為「因素林」的成分、可以抵抗糖質、這種「因素林」也即所謂的「胰島素」(充實胰臟、分解糖分之主要物質)、由以上實驗、若素對糖尿症有十足把握、已是毫無疑問的了。「若素」在根本治療可怕的糖尿症外、更能防患於未然、平時服用、擔保決無此種疾病發生、即一切肺病、胃腸病、若素亦兼治。

降低、一切內外組織均顯現不健全、這都是由於營養不足所釀成的。到了這種地步、其人容易續發他種疾病、尤以肺結核一症、更較常人易於染患。

總說：這種糖尿症最難醫治、而且不能完全根除、如遇有適當的治療、也僅能延長患者的壽命、減少並發症的危害。治療糖尿症的主要關鍵、是使尿內不含糖質、最有效的辦法也只有在飲食方面著手、除了少吃糖類、更要仔細預防備含有糖分的食物、米麵、芋藷、藕粉、在名義上雖不是糖、但他們的主要成分都是炭水化物、炭水化物在腸內消化到最後一步時、都要變為糖的、所以患糖尿病的人、不僅只忌食糖類就算了事、即一切飲食都要有一定的限量、不能過少也不可太多、總之要使尿內不含有糖質。

可是常人對食品的成分、都是非常模糊的、雖然飲食訓理得相當得法、但仍不免有萬一的閃失、所以在必要時、必須有醫生指導、否則自己胡亂治療、總是對病體有害無益的。

矯正食物所供給的營養成分、只有先健全胃腸機能、這種最根本的治療方法、也只有服用「若素」可以奏效、因為「若素」是調節營養不足的藥品。如果病人所用的飲食有不當的營養供給、用「若素」可以一方面健全消化機能、一方面增補人體內所缺乏的營養素。

我是若素的義務宣傳員
病者服用已好三十多人

先生、寫這封信、已經躊躇了多少次、畢竟今天得到機會拈起筆來、我要寫給爾的話只是一段報告、說是報告、却又是一些感激的話、我是多麼快活呀！現在我得到了健康、過去在讀書時代、我是最孱弱的一個女孩子、據大夫檢驗、說我有肺病、我當時很恐懼、一度治療、後來肺病衰泥了、再治就感覺很困難了、經家姐告訴我、試服若素、我聽了她的話、便買了一中瓶、吃了之後、果然精神很好、咳嗽已經減去、後來又服了兩瓶、肺病竟完全好了、現在已經三年了、我再也沒有受到肺病的侵犯、而且生活那麼安定、這能說不是「若素」的功績？我甘心願作義務的宣傳員、經我介紹服用者、已經有了三十多人的數十、話說得不少了、我不再打擾先生了、再會吧！

天津特二區金湯二馬路李韻芬謹啟　ヒ129

效特淋治　效特淋治

萬人絕讚！

世界上認為最大發見的淋藥成分，曾經引起了醫學界底革命，是在近幾年底事。根據這成分而製成的治-尿-塞，本號把它介紹到國內是在發見當時起始的。這期間，利用它那獨特的化學療法，治愈了無數患者，是我們不能否認的事實。

然而，到現在還有許多人，亂用不可靠的淋藥，因而叫苦連天着。本號為了拯救這些不幸的患者，為了肅清這萬惡的淋病，又把治-尿-塞介紹到患者底面前，真是值得我們來追憶而讚嘆的！

包裝　24片　(全國有名藥房均售)

治-尿-塞
G-U-CIDE

柳韓洋行　股份有限公司
天津市松島街三七號
北京・天津・大連・新京・奉天・漢口・青島

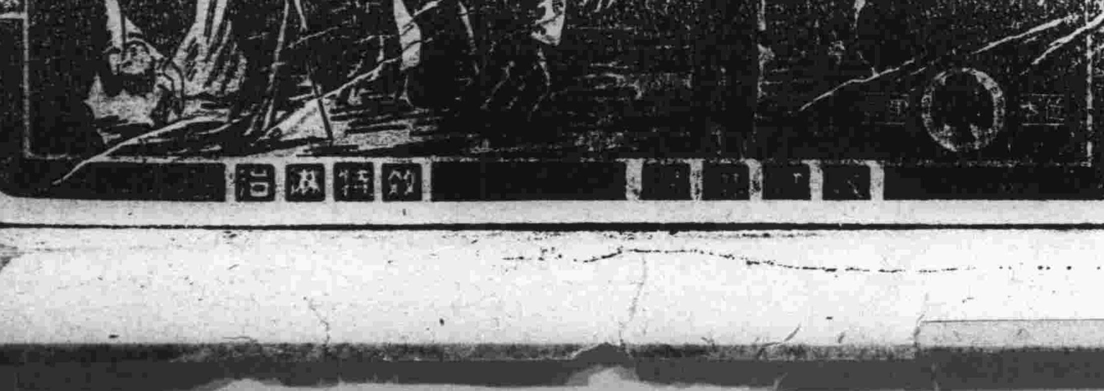

效特淋治

止疼痛退寒
去熱去風濕

加當

何必忍痛
請服「加當」

加當乃婦女良伴
月事疼痛不舒之際
見效能

BAYER

梅毒

三共 SANKYO

德國六〇六號共同發見者秦博士指導創造，東亞砒素驅梅劑中之始祖

新阿兒佐梅諾爾
NEOARSAMINOL

本劑即由德國之六〇六號發見者，直接繼承其製法而所創造，乃於東亞特有最長久的歷史及經驗，根據嚴正的科學的工程，至其品質効果，獨占斯界之最高地步，治療醫界之名聲，信用日愈增加。

三共株式會社
本社　東京市日本橋區室町
青島出張所　青島市奉天路二三五

招遠路五十一號
電話三一七一一番

◎犬馬診療　經驗豐富
青島家畜醫院
◎門診出入　收費低廉

華振氏藥房

本藥房聘有專門藥劑人才調製各種處方所用藥品均向上乘按方調和純正精良決不以偽品搪人以暴利為事……成藥化妝品等無不俱備……竭誠歡迎

山東路二十七號電話二四〇三四號

沙漠中的奇葩
「雷雨」的驚人演出
之一

「雷雨」演出了！在筆者的心理、以為[illegible]在沙漠中將「雷雨」上演[illegible]大演[illegible]的劇本、特別是在沙漠似的島上、而青島劇團又是新組成立未久！所以在歡迎的時候、并未曾抱有多大的希望、不過、意外的、筆者可說是奇蹟的、竟使我在緊張的心情下興奮了五個小時、這冗長的演出、不特未曾使我疲倦、反而、越演到後來、越抓着觀衆的情緒、台上台下聯起共鳴、最後的幕閉上時、我還在嗟嘆讚賞、不、真說是感動的在眼眶中湧出淚來、心中一種莫名的興奮、喃喃自語道、「奇蹟的演出」！這樣純熟的情緒、激動我不能入睡、懷着太多的感念而不吐出來、與錦衣夜行何異、我就拉雜寫出、聊供參考、不過為求全的地方、還請青劇諸位虛心俯納不勝企盼！

演員方面

[illegible]最成功也最使人驚異的是[illegible]、她的演出是天才[illegible]、純真自然、沒[illegible]造作勉強、第三幕中[illegible]拒絕周沖[illegible]進來時的神情和哭泣使我們忘了她是在演戲（我聽說她和扮侍萍的那位、確實是忘了在演戲、認真的激動得哭了！）可惜是在雷雨聲中、向侍萍起誓的高潮作得稍軟、臉上如再能含着決死的神色、就太合理想了。

飾繁漪的梁彬、充份演出一個精神錯綜的婦人、優厲的眼神、激越的音調[illegible]

[illegible]但在集[illegible]的動人上來[illegible]可說[illegible]了、最後一幕從睡夢中喚出的幾句對白和獨白及與周萍時惶急的老調的確達到高潮的頂點這是功不可沒的、可惜他穿的太整齊了、身上的睡衣很合理、而腳下卻鞋襪俱全、似有背倉卒裡出的立場。

克爾君的周萍、只能說是部份的成功、在激越的部份他成功了、很生動、話白也很自然但在周萍的個性上就是顯得甚於激越、是消極的情緒、克爾君在這一點未能把握着、不客氣的說他未能把握着周萍的個性、但在最後的絕望狂哭的表演卻很動人、使觀衆的心情都緊張起來、可見是極有天才、以後向深處努力於功夫的修養、以求進一步的成就、庶不負「萬能」之大號！

飾魯大海的矛林很老練；化裝、格體、音調充分合乎一個有知識的工人、他的表演很自然、似乎很有舞台經驗、一切都恰到好處、只是最後一幕、當四鳳哭求侍萍准她和周萍同走時、大海表情不够惶惑、也顯得太淡漠一些、東瞧西望、似乎痛哭的母親和妹妹都不在眼底、這不但有背人情、也不合於悲痛的情緒！

扮侍萍的韓星化裝很好、她的表演是最能獲得觀衆同情的一個、最值得贊揚的是她眞能身入劇中、不但在台上她眞的激動得哭了、閉幕後回到後台她還大哭不止、用這種優點來表演、無怪乎她把侍萍、這個可恰的角色、給演活了、她的聲調很合乎侍萍的個性；只是有時太低了、如同逼四鳳起誓時應提高一些、以免混於雷聲不能使台下聽清！

唐地君的魯貴、嚴格說來不住、因為魯貴是老奸巨猾使人生恨的小人、而不是賊頭賊腦惹人發笑的小丑、魯貴和繁漪是「雷雨」中最不易演到好處的角色、沒有細心體驗是不易令人滿意的、[illegible]二位扮僕人的[illegible]病；就是[illegible]時為表示恭敬而彎腰過度了、僕人見主人固然應守禮貌、但并非有罪不敢抬頭的心理、在這一點他二位都失於體驗。

本立的周沖、生硬的很、[illegible]

[illegible]合理、時在夏季、周沖着白西服、而繁漪、周萍、樸園、都着深色的長衫、似不協調、且亦背理、筆者在京津看此劇時、周萍都是穿西服不着長衫、很能增加劇裏的個性、繁漪着灰色的也似比黑的[illegible]合理！

[illegible]溺線、這是很遺憾的！紅方桌的位置也不自然、更沒什麼用、將花架放在那裡、似乎合理一點、長沙發和立燈都門檻住一半、演員出入都不便利、第三幕的佈景很完善、可惜開幕時燈熄後台的燈光、雖然很[illegible]、也影響了效果。

照明不大離、只是台燈太暗、台口的上面沒有燈、大遺憾、第三幕的閃照弄得很好、很能增加緊張淒慘的情緒、可說是十二分成功！

音響效果和其它

雷聲很像、可惜在第四幕四鳳哭求時竟歸於靜寂、不然[illegible]

此外、插入語的時候音震平使左面的觀衆聽不見、豈只半小餘時、但很惹起一些嘈嘖不滿、此點請青劇的後台管理人特別注意。

拉雜寫了不少、因為太興奮、想到就寫、拾一漏萬在所不免、同時因為愛護期望之心太重責備也過於求全、在筆者的意見是、「像是這一些小節、如能改除豈不盡善盡美了嗎？」希望青劇諸位指正儘諒我的衷心而不以淺薄的感觸爲滿足、百尺竿頭更求一寸之再進、則青島劇團幸甚、青島劇運幸甚！

「雷雨」觀後
浮沫

自從二十六年演出「日出」後、沉默了整四年的青島話劇壇、以曹禺的成名作「雷雨」來和觀衆相見、實在覺得很可歡喜的事。「雷雨」的劇情、未免太巧遇、也許是命運的捉弄、世間未必有這樣的事、但也不敢說絕對沒有。如繁漪的嫁給周樸園、侍萍恐懼女兒蹈她的覆轍、四鳳竟接受了周萍的愛、全劇很明顯地劃出少爺在某種場合、果然需要使女的純潔的愛撫和身體、遇有損自己的名譽和家聲時、又用許多巧妙的言辭、逃避了自己的責任。周萍完全是少年時的周樸園、他需要繁漪時、山盟海誓、一旦找到了新的對象、就用金錢就完的方法、遠走高飛。當年的侍萍、當然就是劇中的四鳳、雖純潔無知的心靈、盲目地交給心裡所愛的人、結果被人做了犧牲品、見上蒼眉、瞪下惡毒、唯錢為重的富貴、[illegible]

作者固然運用許多解說的筆調、以極緊張的對話、表白他心裡的慾望和平時的行為、我認為這不過是周樸園的寄托而已。繁漪與侍萍同樣的命運、侍萍祇能逃避、而繁漪能够追求光明、較比繁漪勇敢膽大、魯大海和周沖、都是可愛的人、從他們的性質言、我認爲魯大海倒是繁漪的兒子、周沖得了侍萍的遺傳。

曹禺閉幕、沒有鋼琴聲、覺得照顧淸楚些、還可以回想一下劇中的餘情。台上的黑暗時、[illegible]、予觀衆擾不好的印象、因電的光、祇在窗外、也是不可否認的失敗、台詞不用擴音機大、塞滿大廳堂、有當觀衆的聽覺。

[illegible]

全蘊女士的四鳳、以十七歲的小姐、獲得了這樣的成績、實在不容易、第一幕時、對話太快了一點、果然這是她優缺的表顯、但看得出她是生青稚、第四幕時、她也許因精神刺激得太利害、向侍萍抱頭痛哭、成了真正的泣不成聲。

矛林君本立二君、都得了一半的功效、舉動上稍覺滑某、對白亦須再高聲些。第三幕時的魯大海、與第四幕時的四鳳、忽同樣的病、遂緊張的場面、好像自己就是劇中人、忘卻台下的觀衆、還要叫演員的台辭。陳君的表情、分不出平當與緊張、對白的語聲、亦沒有高低徐急。

梁彬女士的演技、「日出」內的顧八奶奶、獲得很好的評判、這次的繁漪、給觀衆一個極良的印象。將一面忍耐着不能忍耐的痛苦、內心蘊藏着熊熊的烈光而意志堅強的中年婦人、為了眞正的人生、願意犧牲一切、甚至名譽兒子、敢作敢為、普通女人所不敢的舉動、表顯憤怒、生動、可算這次演出最成功的一位、可惜表音略遲、大概是受了通宵練習的影響吧。

歌帆兒扮兩君的周樸園周萍、皆很熟練。不過第四幕時的周樸園、未免太鎮定了一點、雖然這是一個飽經世故老奸巨滑的周樸園的處世方法、無論如何、面面終應顯一點緊張的表情。周萍的對話、有時低得連台下第五排都聽不清楚。但他的一種頹唐自暴自棄的態度、恰合劇中人的身份。

二十歲左右的小姐、扮演將近五十歲飽嘗千辛萬苦的老太婆、雖係很艱難的嘗試、韓星女士的侍萍、可算獲得了相當的滿意結果。對話似稍嫌無變化、面部也沒有完全表出喜驚悲哀的分別、這也許是缺乏舞台經驗。

總而言之、此次「雷雨」的演出、就佈置、道具、燈光、演員的合作言、在多數市民、不知道話劇是什麼一會事的青島、而青島劇團成立不久的現在、實在可謂成功。願星火先生導演的成績、又給觀衆一個新的認識。

春的閒話

春已經是在開始了。萬象都脫出了冬的梧桎、漸漸的由枯寂的窘困裡、透出了活躍的生動的氣氛、散佈到整個的世界、萬物受了春的浸潤、都在滋育生長、點綴着這明媚的宇宙。

江南的春、美麗得像一幅畫圖、雄偉的山、秀麗的水、全是北國所不及的、一般有閒階級、騷人墨客、更假這明媚的春光、有的、在清麗的山腰、結茂椽草廬、糾合幾個詩詞契友、拋開市廛的喧叫、在大自然的浴化之下、吟詩弄月、以遣清興、或是一葉扁舟、徜徉在碧澄的小溪裡、簑衣笠帽、手持釣竿、好像忘却世俗的坎坷、度着優閒的歲月、儼然全十足的表現出來儒者的風度。

窮哥兒們、也禁不住春的引誘、無論是山樵、或是漁夫、春的幾絲、衝動了愉快的心弦、喉間不時的放送出一種悅耳的清歌、播滿了山谷、響澈了江面、置身其境的人、會使你發生一種遐想、像是涉身在陶淵明著述的「桃中源記」的境界裏一樣、尤其當你身登高山峻嶺之顛、瞻日四望、大地的一切、都伏在你的腳下、讓你有些「飄飄乎、羽化登仙」之感了。

北國的春、來得較遲、時間也較比得短、西北風停後、積雪漸漸的消了、趕脫口的車夫身上、看不見那件光板老羊皮襖的時候、你可得復個逆春的服飾與金錢、因為春來也無信、春去也無蹤、眼睛一眨、春光就像飛馬般的溜去、腦內的雜子、剛拆去不久、說不定你便會馬上去叫搭涼棚了。

北國的春、最使留戀而值得記憶的、是城裏內外的新綠當仲春的時候、一踏出九城的門戶、四面的黃土坡、便是雜樹叢生的林子、在日光裡蕩漾着綠的波浪。

三代都城的北京、經歲百年帝王的裝飾、把它佈置成一座最美麗的庭園、瓊島春陰、西山拖翠諸景裏的新綠、眞是一幅奇偉的妙畫、當風和日麗的清晨、騎上一匹驢、到西山入大覺、或玉泉山、頤和園等名勝一遊、山上的新綠、遠處的煙樹人家、郊野裡的麗叢棗稷、縱使叫你看着一個月也不會厭、說起公園、是眞正有着古氣森然和偉大的氣象、富於東方藝術的幽深纖細的意境、使詩人們懷古追今、會有所觀良辰美景的戀吧！那樣的大、而巷城、真是城市裏人們遊目騁懷、曠心怡神的桃源境界了。

昔年昇平時代、物阜民豐、有閒階級的幽人、在春季都講究跑馬、好騎馬的幽人、為了當着人前顯示他的豪奢、都把他們心愛的良驥、修飾得花團簇錦、在春風的蕩、晴和日麗的良辰之下、郊原試馬、實在是最快身心的事、可惜時代變遷了、民間愛馬而已絕無僅有了、馬場也受天然的淘汰、昔年盛事、全成陳跡、最普遍而有趣的春天玩玩、要屬風箏、還是屹然不衰的風行在民間哩。

（於北京）

天津美利時行七週紀念空前偉大犧牲

敬贈鴻運獎券

購筆一枝 摸獎一次 人人有贈 包不落空

○○○○ 既購名筆 又獲贈獎 獎額有限 捷足先得 ○○○○

（派）字券一張 獨得美利時行禮券二百元正
（拉）字券二張 各得美利時行禮券一百元正
（蒙）字券十張 各得美利時行禮券三十元正
（金）字券一百八十七張 各得七週紀念男毛線襪一雙
（筆）字券三百張 各得七週紀念上等毛巾一條

●贈獎辦法
鴻運獎券分為派拉蒙金筆五等共獎額共計五百張凡購派拉蒙金筆一枝或萬年毛筆一枝者立即任憑顧客摸獎一張憑券取獎洵屬空前盛舉壹興乎來

新型派拉蒙金筆十五元
特種派拉蒙金筆九元
甲種派拉蒙金筆七元
乙種派拉蒙金筆四元
派拉蒙萬年毛筆四元
奇異兩用筆每枝十元
中西兩用筆每枝六元
派拉蒙墨水每瓶八角

青島 北京路上中華樓內進 美利時行 獨家發售

華北運輸代理保險
火災保險 運送保險 海上保險 汽車保險
（隨呼隨到）
青島代理處

純俄國白酒
「格老斯」
芬芳可口 興奮精神
青島湖南路二二號 阿高別夫吉酒公司

二月一日開幕
旅社 飯店
亞細亞旅社飯店
青島安徽路三二號芝罘路拐角
電話借用（二）六一一九番
交通便利 陽光充足 侍役殷勤
房間幽雅 傢具新穎 賃金低廉
京蘇名菜 包辦酒席 奶茶咖啡
應時小吃 南北點心 一應俱全

會計師
戚金屏
青島龍山路九號

驅梅聖藥

保證安全
新斯必類如神

諸君欲購眞正嶗山茶墨水晶石眼鏡 請至

三山誠眼鏡老店
專採嶗山晶石 營業四十餘載
聲譽中外馳名
出品精良 定價低廉
堪稱華北唯一
青島即墨路五十五號
電話二一五八六三

慢性中毒（鴉片嗎啡 海洛英 巴爾那兒）專門
內科一般性病科
入院便宜安然斷癮 說明書奉呈
青島福民醫院
院址 總院 年度路十七號 分院 巫縣路六十五號
電話（借）二一三七五

表飛鳴
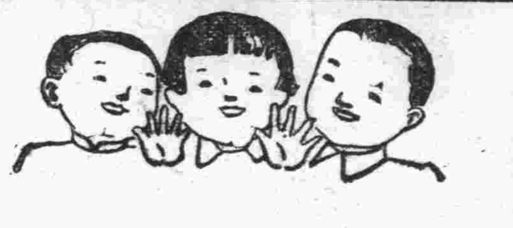
兒科良藥
【主治】
小兒瀉痢 乳兒綠便
小兒消化不良
小兒便秘 乳兒嘔吐
【特徵】
◆本劑絕對安全、雖然連用大量、亦無妨碍。
◆本劑味甘而美、嬰兒喜服、絕無厭惡之虞。
本劑有粉劑及片劑兩種。
各大藥房均有經售
總發行 武田大藥廠

康勤臣
固精補腎丸
△夢遺滑精 △腎虛早洩 △一盒即愈 △三盒斷根
每盒一元五角 每打十五元

康勤臣
調經養血鳳凰蛋

婦女
（康勤臣製白帶聖藥）
白帶
花柳清血消毒丸
當日見效 兩盒斷根

康勤臣
婦女通經化血丹
青島總代理 天津路 北京 東鎮

皮膚花柳專科
張萬年醫師
花柳淋病初起久患屢治不愈絕對負責根治也
電學療法 免疫療法 化學療法
張萬年醫師啓
診所

獅子牙粉
雙美人化妝品
麗德化妝品
斯毛克牙粉
絲瓜牌歌淪
嬌媚化妝品
茹蕊露化妝品
明色化妝品
其他有名化妝品
明治生命保險
三菱火災保險
第一徵兵保險
代理店
銀丁 白 批發部
各種雜貨•化粧品批發
白石洋行
青島山東路銀丁封門 ○電話（２）三八八八號

淋疾
塩野牌

慢性與再發

淋菌感染後不久 即自尿道粘膜之表面而漸達粘膜之側管及深層 於是遂成爲潛伏中之慢性症矣 故淋症感染後 經過三星期以上 即由亞急性而轉成慢性症 此時患者之痛苦雖較少 但其治療法則頗困難 殊非一般內服藥、洗滌藥注入藥及注射等所易治癒者也 然治療如延長時日 則患者亦隨之而怠於醫治 失於不注重調養 或因季節之變化 而每易再發 於是遂極麻煩 以爲淋病者 乃不治之症 此種前例 屢見不鮮 本社有鑑及此 對於感染早之淋症 固勿論矣 即潛在於粘膜深層之淋菌 亦期將其撲殺絕滅 而對於向之視作難治之慢性淋症 謀發揮獨到之效能 並能杜防淋症之再發 爰有最高化學療法劑「五淋拿根」之創製焉。

何爲五淋拿根

「五淋拿根」片 具有礎仿亞密度基二個 係最新最上之化學療法內服之 頗易爲內体所吸收 而將潛伏於各組織中之淋菌毀滅 發揮無間斷之深達殺菌作用 與向之白旦油或洗滌藥迥乎不同 即日便能見效 藉其一星期之突擊療法而得痊癒者 比比皆是

「淋症則五淋拿根片」已成為現今之標語 因其效果神速準確 藥性安全 故廣為專門花柳醫界所賞愛 即普通醫師 亦用為一般化膿性疾患之治療劑 早已博得令聞 惠顧諸君 盍請試之。

【包裝】二〇片 一〇〇片

製造兼總發售處 鹽野義商店 大阪市東區道修町三丁目
青島出張所 青島市奉天路一六七號

最短期 化學療法
五淋拿根片
SU—D4

同心努力解放東亞 官民應協力剿共

謝局長返青談參加會議經過

本市謝警察局長、前赴北京參加內務總署召開之第二次地方行政會議、頃以該會業經閉幕、於本月二十日下午乘車返青、二十一日到局辦公、記者往訪謝氏、詢赴京參加會議經過、承接談各點如下。

本人此次赴京、主要任務爲參加內務總署召開之地方行政會議、十二日開預備會、十三、十四兩日開正式會、十五日開懇談會、會議結果極爲圓滿、至於會議內容、歸結來說、最要者約爲三點：

一、謀求東亞解放、在此時機、大家應同心努力、解放東亞。

一、努力剿共、因在此時機、共產黨之舉動已不合適、故應官民一體協力剿共。

一、力求節儉、增加生產、在此時期、絕不能開源、亦應力求節流。

以上三點爲地方行政會議之最大結果也。

此外並舉行懇談會、席間由各省市報告施政狀況、雨水情形、治安之程度、來耕如何、凡關各省市之狀況均有相互之懇談、又各省市均有治安之點、約爲加強警備、促進教育、以及關於交通整理等事、而以加強警備爲最要之希望也云云。

青島站職員舉行 事務競技會 成績優秀者予以獎勵

廿日在青島站舉行之鐵路從業員小件行李事務競技會、經委員長市丸青島站長、副委員長田中、增田兩副站長及車站務員等、審查結果、獲得如次之美滿成績、

一等、青島站李丹叔、二等、青島佐野啓四郎、三等青島太原繁雄、四等大港站顏文德、五等青島站稍村保登、六等青島松崎俊、七等青島鄒山時光、八等青島吳佑達、九等青島舘志經、十等青島滕學柏、其他四方站梁喜川、女姑口今村一八、大港站纖業、潘家祥、四方鄰天祿、滄口于平中、等、就中李、佐野、太原三氏獲得一、賞票、二、賞票連貴、更正通知書、三、筆記試驗等優秀成績、由市丸委員長授予獎狀、獎品、至三時閉會。

華交機關選拔生 騰寫競技

華北交通青島各站與學校及其他交通各機關選拔生之騰寫競技會、廿八日午後二時在青島事務所舉行、參加者約卅名、經市丸委員長、德嶺副委員長、就速度、正誤、品位、默寫等加以嚴密公平之審查、對優良者授予賞品云。

日語講習會 招第二期學員

市署日語講習會、爲溝通中日情誼、協力建設東亞新秩序起見、努力促進一般公務員學習日語、爰自本年三月二十日起、觀搬第二期學員、現在各機關職員報名參加者極爲踴躍、已達五十餘名、定於三月二十三日（星期二）下午五時半、在市濟會議廳開始講習授業式、學級習定爲高級、初級兩班、擔任教授者、爲市署總務股股長曲谷三、聯絡股股長張治盛、總務交涉科員赤木徹治、三位每星期輪流講習、並爲鼓勵優秀學員、每月發給獎勵金、以資獎進云。

心窄投海 屍體打撈上岸

少女與家人口角

龍江路十七號住戶朱玉文之孫朱綸文、（年十三歲安徽人）、於二十日晚因與家人口角、一時心窄外出、其家人當即報告該管市南警察分局請求查找、至二十一日晨、在太平路海濱棧橋左側海中、發現該少女屍體浮漂海面、當即由警察到屍所勘驗、將該屍打撈上岸、并電請警察局及法院檢驗、該女確係投水自殺身死、并經調查該女即係朱綸文、當即傳其家屬到場認屍抬埋云。

警局徹底整頓 夜市攤及行商 擬定日標舉行取締週間

本市警察局、近以夜市各攤床、對於管理與規則之各項規定、多有未合、茲爲徹底整理夜市並取締行商起見、該警局特定自本月二十五日起、至三十一日止、舉行行商及夜市攤床取締週間、擬定取締目標、訓令市南、市北、海西、台東分局、嚴定負責職員取締班、從事取締、茲覓錄其訓令及取締行商及夜市攤床取締週間行事於次：

一訓令一 爲訓令事、查近來夜市攤床、竟有不遵章頒規則營業者、或竟有與照而不遵守擴張任意擴大範圍、以致亂無秩序、並有行商在路旁擺設攤床、爲數甚多、不但有礙交通、且與交通衛生、均有妨礙、迭經飭科召集夜市公會、令其整頓、終未達到圓滿結果、茲爲徹底整頓夜市、及取締行商起見、擬定取締週間表以資取締、而整市容、除分行外、合行檢發取締週間表及報告表各乙紙、一併令仰該分局局長遵照、加派員警、分往各路切實整頓、取締、並將取締情形、填表呈報、以憑考核爲要此令

一取締週間表一

日期 自三月二十五日至三月三十一日一週間、

場所 市南、海西、市北、台東各分局管轄區域內、

取締監督 保安、交通股及各分局保安、交通系主任、

取締委員 市南、市北、海西、台東、各派員警二名、

取締目標 一、一般行商在路旁及夜市區域內擺設攤販者、

一、無許可夜市攤床及不遵規章任意擴大攤設妨害交通衛生者、

一、妨害善良風俗不正當之營業者、

華交青年隊三分隊 參觀公大廠

華北交通青年隊青島文化部第三分隊員三十餘名、廿一日午前十時半由市丸青島站長、引率赴滄口鐘紡公大第五工廠參觀、午後二時歸站云。

足球戰訊 市中聯合隊 市中高三對

市中高三與市中聯合隊、爲體摩球藝起見、特定於二十二日（星期日）午後二時半、假體育場作友誼比賽、屆時定有一番盛況也。

使青年知成人之義 特制定冠禮儀式 市署佈告商民遵照

本市市公署頃准內務總署頒布冠禮暫行儀式、於本月十八日以第二十號布告全市商民人等一體遵照、茲將布告及冠禮暫行儀式誌之如下：

一市署布告一

爲布告事、案准內務總署渝字第四〇五號咨開、案查前內政部爲修訂禮制研究禮典、設立禮制討論委員會、曾經呈准行政委員會核准、并由本署修訂正式委員會規則、呈奉華北政務委員會成立以來、所有婚喪冠祭各禮、地經分別審議研究、現已修正通過草案、除婚禮暫行儀式在案、除婚喪禮通行之禮、業已定名爲「婚禮暫行儀式」呈請華北政務委員會通行華北各省市、准在政府未頒定禮制以前、先行試辦外、查冠禮之制、載在儀禮、近代以來、除士大夫守禮之家、間有行之者、其餘一般社會、既屬通行、并昧冠義、特古來之行冠禮、所以示子弟以成人之義、爲立身承先之本、事至重而義至深、有其舉之、不可任其廢弛、近時青年惑於異說、往往有蕩檢踰閑昧於成人之義者、故冠之以禮、莫善於冠、惟禮廢已久、若盡襲古制、深恐未便通行、爰爲酌古準今制定簡單易行之冠禮、習行儀式、俾一般青年漸識冠義、而納諸軌物、擬請通令施行、藉資提倡、並將此項儀式通行所屬、協同提倡、以開風氣、而興禮治、至綱公益、除分咨外、相應檢同冠禮暫行儀式一份、咨請查照辦理、並見復爲荷等因、附冠禮暫行儀式一份、准此、除呈復並分令外、合行布告商民人等、一體遵照此布。

冠禮暫行儀式

男子年二十則冠、高中畢業、將入大學之際、多在二十左右、正宜舉行冠禮、其有不滿二十、而將結婚、則於結婚之前行之、或經商或務農、凡許有行爲能力者、亦可於二十以前行之。

主人筮日行事、冠者之父爲主、父不在、則請兄、或族長、長親、及長輩保護之人、均可主、加冠之所、於廳事、或於居室、或假別館、惟所便、筮日擇吉日、或於星期日、皆可。

戒賓、冠前期、即於期前三日、或五日、具帖告知親友、其辭曰、某某之子某、將於某月某日加冠於其首、願吾子之教之也、某某拜、某有子某、將於某月某日加冠、幸賜臨蒞以教之、某某拜。

陳設、某日夙興、設祖先神位於廳事中間南面、設冠席於廳事之東房、執事、其人守之、（如無東西房、可用布幔隔之）置洗於東階、帨巾在一旁、常帽一、（即常帽綫或氈帽亦可）軍帽一、學士帽一、俱置廳事之西房、將冠者當服服裝於其中。

迎賓、賓禮服至、贊者從之、主人禮服出迎於大門、賓者從之、之遜見一鞠躬、近前一鞠躬、賓者從之（用相見常禮）賓贊亦如之、入至廳事、賓坐冠席之東、贊者次之、衆賓在其南、主人坐其南、執事者旨讀行事。

初加、賓祀盥、贊者適西房、引將冠者出、即冠席東向坐、執事者執便帽、出東房、賓迎受之、進冠席、西向立、祝曰、令月吉日、始加元服、棄爾幼志、順爾成德、壽考維祺、介爾景福、祝畢、贊者揆唱、冠者興、賓揖之、適房、釋服、服常服、出房、南面立、賓揖冠者、冠者答揖、復位。

再加、賓盥、如初、執事者執軍帽出、賓受之、就冠者前、祝曰、吉月令辰、乃申爾服、敬爾威儀、淑慎爾德、眉壽萬年、永受胡福、祝畢、贊者揆加如初、賓復位。

三加、冠者易學士服、贊者引出、出坐如初、賓盥、執事者執學士帽、出東房、賓迎受之、進冠席、西向立、祝曰、以歲之正、以月之令、咸加爾服、兄弟具在、以成厥德、黃耉無疆、受天之慶、祝畢、贊者揆加如初、賓復位。

醮禮、賓者、醮席設於廳事之東偏、賓者往酒席所、冠者就席南向立、賓揖冠者、冠者即席西向立、賓進席前東向立、祝曰、旨酒既清、嘉薦令芳、拜受祭之、以定爾祥、承天之休、壽考不忘、祝畢、冠者受酒、祭酒、飲畢、賓復位。

字冠者、冠者離席、立於賓之西、賓字之曰、禮儀既備、令月吉日、昭告爾字、爰字孔嘉、髦士攸宜、宜之於假、永受保之、曰某甫、冠者對曰、某雖不敏、敢不夙夜祗奉、冠者向賓、一鞠躬、賓答之。

冠者見於尊長、先親族、次衆賓、一一鞠躬、俱答之。

禮畢、主人以酒饌禮賓、執事者、如常禮畢退、主人率冠者、送賓至大門、一鞠躬、及衆賓、贊者、賓者、諸執事者、如常禮畢退。

一冠禮說明書一

冠禮之禮、其廢已久、卽無沿革可循、又無習俗可因、今惟斟酌古制、裁以時宜、要在不失冠之大義而已、古者冠禮行於廟、今則廟非家所盡有、且遠在居里、或就居室、或假別館、宜就其便。

或就居室、或假別館、宜就其便、不告廟而始事、而於冠之後、行謁見之禮、今以當拜祖先神位、以明不忘祖宗、事亦當行、古者初加、再加、三加、冠者布也、皮弁也、爵弁也、今以時事、冠服之制、一爲便帽、學士帽、軍帽、制服、示其有武也、學士帽者、示有文也、古者冠者南面、今冠之於東、其於養化有成一也、今事繁速、三加、以及醮子之禮、俱可繁也、宜從節省、古者醮用醴酒、今以茶代之、然三加冠攤陳設、醮禮器數、雖從省、但期適所不失禮可耳。

丸橋淸水兩討伐隊 擊滅曹紹先匪部 斃匪甚多俘虜十餘名

殘匪掃蕩中之丸橋討伐隊於二十日拂曉在九龍頓（高密西北約三十公里）周邊部落發見匪第六旅第三營長曹紹先以下約一百五十名加以包圍攻擊、敵軍據守頑強抵抗、經二時間之激戰、皇軍肉搏、予以殲滅的打擊、即向四方潰走、皇軍無損害、戰果如次：

敵遺棄屍體一百二十三、俘虜十二、輕機關槍二、自動步槍二、步槍七十五、子彈一千四百六十二、手榴彈一千四百二、手槍八、劍刀四十八、其他彈藥被服文書多數。

殘匪掃蕩中之淸水討伐隊、於八集（高密西北約二十五公里）周邊部落發見匪後、更於廿日向前進進中、同夜於西北方有優勢匪與交戰中之丸橋討伐隊相呼應攻擊九龍頓之匪系曹紹先匪、敵不支敗走、日軍即予以猛追、交戰一時間半以大打擊、皇軍無損害、戰果如次：

敵遺棄屍體四十二、俘虜五、繳獲品、步槍廿八、子彈八百六十二、手溜彈九十六、手槍四、劍刀十九、其他被服文書若干。

競馬場素描

懷發財迷夢爭先恐後 匯泉道上呈一時繁榮

馬場又開始了、這是對於一般馬迷有很大的興奮力量、他們又開始有新的娛樂來消磨這個人的春天、每個人都懷着大興奮慶的去往馬場走、每個人都盼望着在這興味的娛樂中、再博得一些意外的收入呢、如果運氣更好一點、也許因此就可以發一筆意外之財呢、「財」的引誘力是如何的大呀、沒有一個人不是在那兒作着發財的迷夢、很容易的機會就可以得到幾千元的意外之財、那裡還顧得明天的酒資付不出來呢、去、去、馬場是不可不去的地方、雖然一般人們認爲馬場是一個大賭博場、然而人們仍然是趨之若鶩、仍然要試一試自己的命運、這就是因爲馬場裡面確是含蓄着若干新鮮的趣味在原故。

「去、去馬場玩玩能」、所以人們要互相的勸邀着了。

星期六、正好是各機關的公休、時間允許了一般人們儘量的享樂、於是大家都擁到馬場去了、昨天又是馬場春季賽馬開始的第一天、許多人們沉寂了許多日子的心情、馬上又放大了、當然、昨天的匯泉道上是顯得特別的繁榮、人山人海的齊向馬場走去、尤其是友邦人對於競馬的運動、好像是感到特別有興趣似的、所以友邦人比任何國的人要多、其次的當然是屬我們中國人了。

在沒有開始競馬以前、看台地方都擠滿了人、警察局的樂隊的悠揚的聲音、使人們心情更加的緊張了、大家都擁在賣勝負彩票的窗前、爭先恐後的在購買彩票、由第一次到第十次、每次都是如此、每一個人都認爲如果自己有運氣的話、就許碰上得到一個頭獎、可以意外的得到一千多元、沒有一千多元、來個幾元、也是白撿、也是好運氣呀！在這個緊張的情緒之下、是沒有人想到這兩塊錢一張的勝彩票、等於石沉大海一樣的、他們的心理是同樣的盼望着自己的好幸運到來、第一次完了、又盼望着第二次、第二次完了、又盼望着第三次、……一直盼望到最後一次、一個高不勝上就可以註定了你有沒有發財的好運氣了。

同時要開始競馬了、一個木柱的高牌子上、掛着馬名、馬號、騎師姓名、以及次數、距離等、馬迷們一心一意的在意這塊牌子、一面拿着筆記本記載着一個大概、有經驗的人是很容易斷定某一號的馬、是可以獲得勝利的。

馬夫領着將要出場賽的馬匹、在馬場空地來回的轉、任馬迷們賞識、知道了馬的能力、與騎師的技術、就可以到賣彩票的窗前去買馬票、或是獨贏、或是坐位票、這是隨你的便的、勝利和失敗、也就在這一剎那的工夫中註定了。

每一匹馬的騎師、都穿着很鮮明顏色的衣服、鈴兒已經響了、開始競賽了、人們瘋狂般的跑到看台邊等待自己的目的馬勝利、紅旗一倒、隱約的可以看見壓土飛起、幾秒鐘以後、樂隊響了、奏出迎馬的曲子、恐馬奔騰的走近了終地、觀衆們緊張的情緒、完全表顯在面上了、嘴裡喊着自己所購買號數的馬匹勝利。

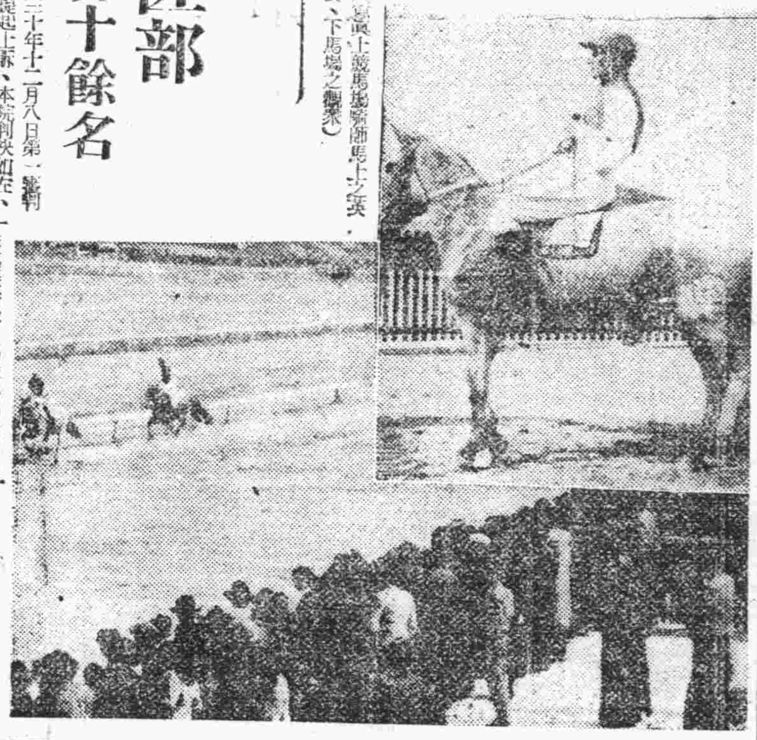

（圖爲上競馬場騎師馬上之英姿、下馬場之觀衆）

馬振忠等搶刼綁票 惡貫滿盈被捕

高等法院判處徒刑

上訴人即被告馬振忠（男年二十一歲、住本市薛家島北屯村）、薛安友（現已死亡）

右馬振忠一人、指定辯護人王恒山（律師）。

右上訴人等因被告盜匪案件、不服青島地方法院中華民國三十年十二月八日第一審判決提起上訴、本院判決如左：

▲主文 原判決撤銷、馬振忠共同於夜間攜帶兇器侵入住宅強盜、處有期徒刑五年、褫奪公權五年、共同結夥三人以上於夜間攜帶兇器、毀越牆垣、及安全設備、侵入有人居住之建築物強盜、處有期徒刑八年、褫奪公權八年、共同連續意圖勒贖而擄人處無期徒刑、褫奪公權終身、應執行無期徒刑、褫奪公權終身。

薛安友公訴不受理。

▲事實 馬振忠與已經判決確定之馬振泰、係同族兄弟、上年三月七日即舊曆二月初十日、馬振泰向其族叔馬薛氏借貸未遂、心懷忿恨、遂於當日晚間糾邀馬振忠、分持木棍電筒及繩索等物、侵入王薛氏家內、強取鈔洋一百八十七元、現洋三元、及衣服布疋首飾等物、共同表分、嗣因馬振泰被警捕獲、馬振忠聞風逃匿、同年四月三十日、即舊曆四月初五日、馬振忠又與已死之薛安友及在逃之薛保存、薛進祥、丁福泰、薛永德、徐金堂等、於夜間分持蘇槍電筒等物潛赴島前高村小學校恐戶破牆、並強擄該小學校校長及高陽村村長曾秀和及村民王韶鼐、隋新民、教員高陽籍及孫姓之和、高陽村鄉長王韶鼐、村長曾秀和及孫姓之村、隊將曾秀和及王韶鼐、先後釋去、中途將曾秀和及王韶鼐、先後擄去、由隨擄村等五村籌款四千元、至小珠山地方同贖、至五月三日、即舊曆四月初八日、當送交伊等鈔洋八百元、將高陽鎮王韶鼐二人贖回、並允再籌洋一千二百元、尚未交付、即被由青島地方法院、檢察官偵查起訴。

▲理由 本件被告馬振忠於上年三月七日夜間、夥同已判決確定之馬振泰侵入薛家島北屯村王薛氏家內、強取財物、有在其家內搜獲之鈔洋爲證、犯罪事實、洵屬供認無諱、委無疑義、其於本院發不承認、更係空言翻異、不足採信、至其於同年月三十日、夥同已故之薛安友、及在逃之薛保存等七人、分持槍械毀越屋垣、侵入高陽村小學校內、強擄該村長王韶鼐及高陽村長曾秀和等經交付鈔洋八百元、始予贖回、此項事實、既亦據被告於偵查訊時、自白不諱、而各被害人高陽村長王韶鼐、隋新民等、亦均到案述明被害經過、並指認被告確係強刼財物、及擄人勒贖之共犯、且被害人隋新民被擄去之毛背心、又係在被告家中搜出、是被告共同結夥三人以上、攜帶兇器於夜間毀越牆垣侵入有人居住之建築物強盜、及先後擄人勒贖之所爲亦堪認定、被告雖以被匪所迫、隨同前往相辯解、但其如何被擄、並在小珠山地方看守被擄人等情、既經被害人指認無訛、顯難任其飾詞圖卸解免刑責、原審認定被告兩次強盜之所爲、係各別犯意、並以強盜與擄人勒贖之罪質絕不相同、併予論科固不合但被告先後將高陽村長曾秀和伍泰玉擄去、均述明、既有先後之可分、且係基於概括之犯意、依法應以連續犯論、原審謂此係一行爲犯數罪、顯有未當、自應撤銷改判、惟查被告年幼識淺迫於飢寒挺而走險、衡情不無可原、且被告於看守被擄人時、頗示優容與虐待擄者究有不同、審酌情節、關於擄人勒贖部分、應減輕其本刑科處、各上訴論旨、指摘原判決不當、均應認爲有理由、至被告薛安友既於本年一月九日在押病故、訴訟主體已不存在、應一併由本院將原判決關於薛安友部分撤銷、諭知不受理之判決。

據上論結、應依刑事訴訟法第三百六十一條第一項前段、第三百五十六條第一百九十一條第三百三十條第一項、第三百二十一條第一項第一二三四各款、第五十六條前段懲治盜匪暫行條例第一條第七款、刑法第五十五條第五十一條第四款第八款、第五十九條第七十三條第六十四條第一項、第三十七條第一項、第五十七條各款判決如主文。

大東亞戰爭與華北之使命

論文入選甲等第一名 王荆（續）

華北處於東亞的核心、是中日兩國經濟合作的集中點、爲共榮圈中最重要的一環、所以、積極的樹立戰時經濟體制、努力於資源的開發、生產的增加、以華北的豐富資源、資助友邦優秀武力的發揮、「有錢的出錢、有力的出力、各盡其所有、各竭其所能」、在此原則下、爲東亞聖戰而努力、也就是爲中國的再生而努力。

所以、在華北首先要完成東亞一體化的決戰體制、因爲、華北是東亞的後方補給地區、是中日合作的中心點、我們要完成戰時的經濟體制、更需要展開對敵人的經濟戰。

在東治安強化運動同時施行的匪區經濟封鎖、便是所謂經濟戰之一種、在施行後已收到大部份效果、但圓滿的完成、還有待於華北一萬萬民衆的全體努力。

我們要放棄了自由主義經濟時代的舊習、活潑的施行統制經濟時代的經濟活動、更徹底的了解東亞共榮圈各以所長、各補所短的原則、在友邦的良善指導下、努力於資源開發、與生產增加。

華北的煤、是占世界上的重要位置、食糧的生產、也占共榮圈的一席地位、棉、鐵、於戰時的需助也很大、努力於產量的增加、爲大東亞戰爭盡一大的力量、這是我們的重要使命。

九、中日文化的溝通

、與國民「思想建設」、東亞新秩序的建設、是一個全面的革新體制、政治的革新、經濟的革新、與文化的革新、這三位一體的機構、必須同時的進行、同時的提供、而缺一的共纏的實踐於全亞細亞各民族。

華北是中國文化、也可以說是東亞文化的發源地、是數千年來、中國思想的權威區、從五四運動後、華北更成爲中國的文化大本營、而爲全國學術思想的總代表。

思想是行爲的根據、「歷史」便是思想不斷的結果、所以、悲慘的中日事變、便是由於國人思想上的紛歧和衝突而造成的。

事變前華北思想界、是爲實驗主義與社會主義所籠罩、而由於建築在資本主義基礎上的實驗主義、把中國拉上了親英美的實利主義路上、以辯證法唯物論爲法寶的社會主義者、又要把中國變爲赤色、這樣由相爭而相打、終於妥協了、共同的舉出了「抗日」做招牌、而把國家推入了火坑。

這種錯誤的三者的抗日教育、終於收穫了相當的效果、四年來中日雙方的犧牲、便是這一部份中國民衆、始終尚沒有覺醒、還把「抗日」認做天經地義的神聖事業。

所以、如何的推行國民思想建設、消滅中日民族的仇視態度、樹立國民的中心思想、以從雙方國民的了解中、求到爲聖戰、溝通中日的文化、由個人主義轉變到全體主義、有機的把中日的文化融和、而成爲新的文化體系、這個使命、實之政治上、與經濟上的使命、還要有價值一些、因爲這是一個「治本」的方策。

我們要糾正過去的「本位主義」的偏見、正確了解東亞民族的依存性、優秀性與「不可分」性、集合全體的力量、爲大東亞戰爭而努力、從政治上的總動員、軍事上的總動員（與經濟上的總動員、進而達到「精神上」的總動員。

十、結論—東亞興亡在此一戰、瞻望前途勝利可期。

最後、應該談一談聖戰的經過了、從新嘉坡克復之後、接着又是爪哇的占領、至於仰光的陷落、與印度的解放、那正是意料中事、資本主義的崩潰、是歷史進展的必然趨勢、大東亞戰爭的發展、也是現實所給予的啓示、舊的秩序、舊新秩序合理的更換、這是爲世人所公認的事、我們「歷史偉人」的解放鬥爭、勝利自然是一如操左券」、唯一的只有遲早的問題而已、而這「遲」「早」、則要看我們東亞民族努力的程度而決定了。

東條首相在大東亞戰爭爆發那天晚上、曾說過「東亞興廢在此一戰」的話、這是說太平洋戰爭、不僅關係日本一國的興廢、而是整個東亞存亡的關鍵、換句話、這也就是說、大東亞戰爭、是東亞全民族命運的決定、變遷或回去兄振、勝利光榮、也是大家共來分享、日本首先留戰爭、我們應該進擊處境相同、利害攸關、是不容推脫的。

有人說、中國參戰的地位不配、這是過於輕視了自己、有人說中國國戰力量的不够、這是過低估價了自己、有人說中國參加戰爭的不需要、這是忽視了自己的責任、我們要認清了我們的使命、盡我們的力量、以取得我們在共榮圈中的地位、用我們的努力、換到將來的享受、我們不要忘了東方的一個寓言：「不做工的沒得吃」。

「東亞興廢、在此一戰」、而我們應該有什麼希望前途、勝利可期、我們還有什麼需要敦慮、什麼需要躊躇、事實已不容我們的「一誤再誤」、「往者不可諫、來者猶可追」、願在較途上的同胞、調轉了方向、與全東亞民族、一致的爲此解放聖戰而努力。

嚴冬過去、就是春天了、東方已經起一輪光輝燦爛的旭日、萬物都重新得到了生機、宇宙裏、普遍的受到溫和的吹拂、這千萬的綠草、萬樹的紅花、構成了整個的人間樂園。

聽、杜鵑鳴了、黃鶯唱了、銀色的和平鴿子飛起了、是我們夢寐的時候了。

誰不感奮着、這將來的「大同世界」。（完）

物件及工程購辦 規定暫行規則

市署通飭所屬施行

青島市公署、以自集中購辦實施以來、曾訂有暫行辦法、惟是項辦法過於複繁、時間人力兩不經濟、特因時制宜、茲擬令物件及工程購辦暫行規則二十條、通飭施行、茲將該辦法錄次。

一物件工程購辦暫行辦法一

一、各機關施行工程時、凡屬預算範圍、或購置物品時、凡屬預算規定範圍者、均須具函申請之、二、各機關施行土木建築等工程時、須由工務局長、總務科長、經理科長、會同審查、三、各機關呈請購置物品、應送市長核定、（甲）價格不滿一千元者、總務局長、（乙）價格超過一千元不滿三千元者、經理科長、（丙）價格超過三千元者、市長、五、設計處理之手續、四、經審定後、即交需要機關開始調查核定後、即交需要機關開始處理之手續、四、需業主核定後、即交需要股開始

或投者共同協議、填製預定價格調查書、六、預算價額超過三千元之物品購辦時、經理科長須會同需要股長、填製預定價額調書、七、預定價格超過三千元之物件、或工程購辦時、須繳保證金依公開投標、或指名投標處理之、但斟量情形得將投標證金免除之、八、預定價格不滿三千元之物件、或工程購辦時、須依指名投標處理之、除特殊認有必要者外、將投標保證金免除之、九、投標保證金、於預定價格百分之六至百分之十範圍內規定之、十、預算價格、不滿百元之物件、或工程購辦時、須採購之、十一、遇有特殊情由時、不拘預定價格之多寡、均得採購之、十二、決定價格超過三千元時、須徵契約保證金、訂立契約、十三、決定價格不滿三千元者、均使其具立擔單、但酌量情形、或須令其覓具鋪保

、十四、契約保證金、爲契約金額百分之五、十五、呈請案件決定時、須迅將記載決定價格商號（姓名）、期限、交貨地點、及其他必要事項之決定通知書、送於呈請機關、十六、工程施行之監督、由於呈請機關負一切責任担任之、十七、呈請機關接到呈請案件之決定通知時、得預派驗收員、接到工程竣工或物件交納報告時、須即令其驗收填製驗收書、呈送市長、但於驗收時須徵求經理科驗員參加、共同舉行、并於驗收書署名蓋章、十八、市長認有必要時、或須另派其他驗收員共同驗收、及再次驗收、并委託驗收等務令、十九、本辦法附自民國三十一年四月一日施行、二十、本辦法施行日將署屬各機關請辦工程物品、集中購辦暫行辦法廢止之。

登州道治安鞏固 警政推進順利

張警務科長對記者談（續）

六、積極推進宣傳工作、爲補強第一次治強運動之成效、嚴密監視各市縣區、注意資賣、避免空洞形勢宣傳、務要投合民衆心理、培養反共觀念、並用種種方法、證明共匪之殘暴、於治運上收效甚著。

丙、第三次治強運動：

係自卅年十一月一日開始、至十二月廿五日止、其主旨在擴充以往兩次治運之效果、更進而爲有機的攻擊活動、以期治安永固、尤側重於經濟方面、以經濟徹底封鎖、促進重要物資之生產流通、強化我方之戰鬥力經濟力、並使物資消滴不流入於匪區、以摧殘敵匪抗戰之意旨、本署即遵照此方針、作有力之實施。

一、督導各市縣區擬具治運方案、各市縣長本部先後成立。

二、嚴厲經濟封鎖、在三次治運開始後、本道各市縣區、即各就重要地帶劃定封鎖線、分別設置檢索檢問所、嚴防物資流出、並設法盡量吸收匪區必要之物資、以消滅共匪之戰力、施行以來、經官民一體之協力、頗著偉效。

三、共匪感受經濟封鎖之痛苦、自各地實施經濟封鎖後、凡重要物資、絕難流入匪區、共匪感於物資之缺乏、亦無法施其技倆。

四、組繁各本部亂戰情形、五、舉行聯合討伐、本道爲肅清共匪以增進治安強化運動起見、特於三十年度年終、舉行聯合大討伐、參加部隊、計爲駐道之省警備隊及福山牟平蓬萊棲霞各縣警備隊、討伐區域、計爲福山東南境、棲霞東北境、以及蓬萊南部各要點、按照討伐計劃、實行掃蕩、討伐終了、各部隊分返原防、此次討伐、深入匪區、所有大部匪徒、被我軍威力、早已聞風遠遁、繳獲常良好云。

（一）各縣區對於經濟封鎖、均已按照要領切實施行、並各於重要地點、劃定封鎖線、設置檢索檢問所、匪徒因物資之缺乏、陣營已大感動搖。

（二）民衆自衛力量、較前增強、凡已恢復各區域、保甲早經編成、各自衛團不時聯合訓練、動作均極敏捷、關於各區情報之聯絡、尚能進緊活動。

（三）各學校及新民教育館、在推行治運期間、均組有巡迴講演隊、並隨時舉行座談會、喚起民衆有眞確之認識、同時散發傳單、編制標語、對治強運動、作有力之宣傳。

四、視察團人員、每至一地、即視察經濟封鎖線設置情形、並召集軍警官民、及保甲自衛團等講話、並勵勉官民應通力之合作、打成一片、以期後得實效、八、宣傳工作之全般狀況、本道各市縣區宣傳工作、關於治強運動之擴展、兩作有力之推行、並按照規定計劃進行啓蒙、併行事後等宣傳、工作情形異常良好云。（完）

改隸市屬

徐市教會學校

本報徐州特訊 徐市英美籍學校爲正心中學、及賓華小學兩所、頃被徐市教育局接收、中學改爲市立中學、小學改爲市立小學云。

痰喘咳嗽一服除根

本藥喘治無論如何難症之痰喘咳嗽、亦必使其除根、誠名藥也、原料係以高貴藥材所配製、基於學理、以東西兩洋醫術之最高技術、而精製綜合之藥也、故不特苦於長年慢性痰喘咳嗽等病者、服之自奏神效、卽急性之目下患病中者、祈購買服用一服立刻便可除根、使咽喉轉佳、其藥陶陶、而本藥治療時、決無變成肺炎、肋膜炎、肺結核等惡症之虞、是以博得佳譽。

大日本名古屋市東區東町 製造發賣 荒川長太郎合股公司

註冊商標

龍角散

龍角散由良薰精選良品之配劑、故雖少量亦奏效果且香味尤非常爽快、故雖病人幼童嬰之人亦願服用也

患左列病狀者、卽祈服用之

龍角散適應病症

（痰咳）凡痰咳不止之人
（痰喘）凡痰喘呼吸困難之人
（咳嗽）凡咳嗽喉嚨發癢之人
（眼咳）凡咳嗽不能安眠之人
（流感）凡因流行感冒咳症之人
（肺病）凡肺患咳嗽無力之人
（帶血）凡痰有血絲時帶血塊之人
（失音）凡聲音嘶啞咽喉閉塞之人
（老人）凡老衰咳嗽之慢性咳嗽之人
（小兒）凡小兒之痰咳及麻疹咳嗽

又其他呼吸器官疾病之咳嗽、亦能功效顯著、無論如何之難症、若能繼續服用一二星期、必能痊愈、而至健康完全之幸福云。

價目 四日分 五角正 八日分 八角四分 十八日分 壹元七角 四十日分 三元三角七分 六十五日分 五元一角六分

總舖 東京市神田區豐島町 株式會社 藤井得三郎商店

全國藥房均有出售

頭痛聖藥 新腦

註冊商標

醫學博士 森田資孝先生發明

立止頭痛！靈効如神！！

腦新如遇頭腦疼痛非常難忍時、頭目眩暈神智昏迷時、或讀書過度精神疲倦時及惡醉宿酒未醒時、倘速服腦新可立見奇効、其効若響、服後三分鐘、頓覺頭目爽快神智清新、苦痛若失、有如夜月秋遊能有心曠神怡之妙、此偉績確爲本劑獨具之特長、且雖連續服用、對於腦神經或心臟胃腸等、決無副作用、亦無影響、孕婦服用亦無害

主治 偏頭痛 頭迷眼花 精神憂鬱 宿酒惡醉 頭沉神昏 腦筋疲乏 面神經痛 暈船暈車

包裝 四包裝 七包裝 十三包裝 二十八包裝 六十包裝 百二十包裝

★腦新一藥並外尚有除粉末、發售有藥可 ★近來坊間有用謀利 ★之徒意圖購贖人之牌子致幸希本 ★標注意勿受不肖商之欺 各藥房均有代售

大日本名古屋市東區東町 製造發賣 荒川長太郎合股公司

話劇！ 雷雨

青島劇團演出

曹禺 四幕 倫理 悲劇

今晚七時上演

地點：大禮堂 票價兩元 臨時售票 連日滿座 今日請早

鐵騎銀瓶傳 13

王度廬著・鏡濤畫

第一回

旅店天寒移燈撫困婦
邊城春早走馬飛龍

車上有小孩哭聲是昨天早晨由這兒走過去的！」玉嬌龍一聽、心裏更急了、趕緊又催馬去追、這一天她走至深夜、方才找了村舍、撞門、一邊威嚇一邊哭求地宿了一晚、次日清晨又往東走、除了找地方匆匆用點飯、依然馬不停蹄人不緩氣的去追、追、又追了一日、就聽路上的人說：「那輛車走過去半天啦！」她再追再問、又聽人說：「在前面頂多走過去三十里」更急追、却又聽人說：「剛走過去！快走！一會就能趕上！」於是她咬着牙、鞭子連響的發響、馬奔跑如飛龍。同時、小女孩在她的懷裏一會哭、一會睡。其實這時方二太太坐的車在前面只有二十多里、因爲路上泥濘難行、所以才走得這麼慢、那秦媽是個歡心的人、又迷信、她懺悔她幫助二太太作了一件傻事、老天爺那裏一定已給她記上了一筆賬、至少得削減她十年的陽壽、所以她憂愁得跟病了似的。不過她心裏還有一點兒安慰、就是當那晚在來安店中、她給那春龍娘子接了生、發現是個男孩、二太太當時叫她依着那計劃去作、她那時倘若拒絕不作、二太太就能夠一頭碰死、她不得不依、然而她也安了個心眼、就是臨時用剪臍帶的剪子、將春龍娘子的內衣剪下來一塊、一塊三角形的紅羅、自己把它貼身藏着、連二太太都不讓曉得、她是預備將來、多少年之後、倘孩子那時長大中了狀元作了大官了、倘若天緣湊巧、令他遇見他的生身母親、那這一塊紅羅也可以算是個表記、而自己、不是只能折散人家的母子、也會成全、那就也能減少自己一點罪惡、——秦媽就是存着這個心。而那位太太呢？她把這男孩子永遠不離懷、吃着她的奶、她見男孩子長得細眉毛大眼睛很像他的娘、可是嘴很大、哭聲很猛、小手兒跟個小紅鍾兒似的、小腳兒踹人、很有點力氣、她愛這孩子勝似親生、但她又想起那隻銀瓶兒、那原來是一對、是劉撫台的夫人贈給她的、是她陪嫁之物、現在一隻還在行李裡、一隻換了銀瓶、也是存有深心、也是未嘗不想對氣認、她[illegible]都是跟劉撫台的夫人學來的辦法、劉夫人雖沒這樣辦過、可是劉夫人知書識字、早先閒着沒事兒的時候、常把丫鬟僕婦們招到一間屋內、聽她說小說書、說什麼「狸貓換太子」「一對銀盃巧團圓」一等等的故事、這位二太太在那時就中了迷、如今全實地作出來了、但男孩子雖比女孩子好、可是人家的孩子究竟不如自己的孩子親、她抱着這個孩子、親着、叫着「小寶貝」「親兒子！」但她却爲念着那個親生的被拋棄的女兒、她不能同時要兩個孩子、她才只得忍着痛掉換、但她還是常流、只默默着那春龍娘子能了解自己的心、能甘受、且比自己更愛那女兒。她幹這件欺神瞞鬼的事、錢可也眞花了不少、她手中有她的老爺留給她的五十兩銀子、自己還有貼己的幾十兩體己、換給人的那個女兒二十兩賞秦媽十兩、賞方福十兩、因見方福不大樂意、又添了幾兩、」實在他是最要緊的、只有他跟秦媽才知道自己在安西州所生的那並不是這男孩、而且方福還憑得萬一將來那春龍娘子找到了涼州府、他可以給擋擋一切的麻煩。還有、爲了叫趕車的加快路賞錢由十兩增加到十五兩、趕車的可還不知足、那意思是非得十兩金子他才能滿意、沿路他故意不快走、跨着車轅自言自語、說：「我這哪是趕車呢？簡直是趕命呢！走不到涼州府、騾子也累死啦！我也累死啦！[illegible]使才好呢！可惜我大了、半大小子沒人要啦！不然、我要是個才生下來的胖小子、也許有官太太拿女兒來換我、叫我去當少爺、叫她的女兒來趕車！」分明這傢伙是把方二太太幹的那件事看出來了、有意來要挾、秦媽害怕、二太太又着急、都恨不得給趕車的叫大哥。」方福在其中停調、天天晚上投店、他跟趕車的在一塊兒喝酒。趕車的是沿路都熟、到了一個地方、就有許多人跟他開玩笑、只要一停住車、他就得找地方去賭錢、賭運又不佳、連車資帶十五兩賞外的賞銀、被他先後支用都輸光了、他更加萬地勒索、二太太不敢惹事、又特別賞了他幾兩銀子、其實二太太現在手中的銀子眞連五兩也不夠了。

今日節目

八、三〇　新民體操　北京
八、五〇　修養講座　北京　論語（第四九講）　傅巖
九、一〇　華北時局　北京
　唱片　北京　大亞細亞進行曲　取滎陽　連環套
九、三〇　新聞重述　北京
九、五〇　商情行市　北京
一一、三〇　兒童時間　北京　童話：怪泉　何美英
一二、〇〇　報時　北京
　唱片　本台　卿雲歌　汾河灣
一二、一〇　職業介紹　北京
一二、一五　娛樂節目　北京　一、京音大鼓　擇曹　駱幼茹　二、相聲　交情論　富張
一三、〇〇　新聞　北京
一三、一五　魚肉蔬菜行市　北京
一三、二〇　京劇唱片　北京　斷后　彩樓配
一三、三〇　評書　北京　水滸傳（第三六回）　蔣評芳
一四、三〇　新聞　北京
一四、五〇　絲竹合奏　北京　韶聲社
一六、〇〇　臨時新聞　北京
一八、〇〇　臨時新聞　北京
　兒童時間　北京　分司廳小學學生
一八、二七　預報本晚節目　本台
一八、三〇　趣味講座　北京　踏青　羅貴慰
一九、〇〇　一週大事彙述　北京
一九、二〇　行政工作報告　北京
一九、二七　各地行政工作　北京
一九、三〇　演講　北京　軸心勝利已成事實　本台宣講員
一九、四〇　獨唱與合唱　北京　由東京轉播
二〇、〇〇　單弦　北京　變羊記　曾振庭
二〇、二〇　新聞　北京
二〇、四〇　粵劇　北京
　梅花大鼓　北京棉社　北京　黛玉悲秋　俊齊卿
二一、三〇　地方新聞　本台
　預報節目　本台
二一、四〇　洞簫南胡合奏　北京　高步雲　馬宏勳
二二、〇〇　報時　北京
　新聞　北京
二二、二〇　京劇　北京

日海州組合出帆

海州行　入港　出港
得書　迎春　元泰
齊水口行　瑞祥
石臼所行　永祥　華新　恆新　海川　新順　吉祥　大有
石島行　義順　太平

株式會社中村組
膠皈輪船洋行
協信海運株式會社
海州汽船同業組合
電話22四四五九號 22三三七三號

地皮出讓

茲有四川路新市場相連地皮一段計一千四百餘方步極合工場市場之用有願接受者請至北京路八十一號協泰接洽

青島劇團啓事

此次公演「雷雨」一劇、本爲五日、現因只演四日、是以第五日（二十四）所售出之戲票、改在第四日（二十三日）有效通用。

緊要聲明

青島河北路五十六號益中號股東福興堂代表人王蔭生無意進行將福興堂名義股東及王蔭生任有監理身股一并退出嗣後王蔭生與敝號毫無關係除該當立有辭退字據外特此登報聲明　青島河北路五十六號益中號啓

退股聲明

福興堂代表人王蔭生於民國三十年在青島河北路與李德枝張伯新合資開設益中號茲因鄙人無意進行情願將福興堂名義股東及鄙人在益中號任有監理身股一并退出股本及應得紅利如數算清不存從此益中號無論盈虧與鄙人無涉特此登報聲明　福興堂代表人王蔭生啓

吉房出讓

茲有華寧路四方營大路中段房屋二十餘間面積二百餘方步意欲全部出讓有願接受者請至四方富化路六號陳君接洽

緊要聲明

本公司在青島中國銀行有往來存款國幣六百七十六元七角前係三澤正義章茲因三澤正義已向中國銀行更換本田友次郎印鑑又前向中國銀行所領支票簿現已遺失合併聲明作廢除另呈外特此廣告　青島華大路八五號株式會社東和公司取締役社長三宅虎七

出兌作罷啓事

啓者敝號前於本月十三日登報擬將集資開設之聚興隆所有舖墊等項兌與馮泰號當將字據寫清交由敝號前經理人胡丹亭送交馮泰號以便錢物兩交詎意至今仍未見該馮泰號將款交到顯係不願接兌故此登報聲明出兌作罷　啓者敝號前經理胡丹亭已經辭退經理職務敝號一切由原東修和齋等負責清理特此佈告　青島華嚴路一六四號　聚興隆代表人修和齋啓

買賣不動產公告

賣主李德俊託壽山代理人李緒亭將青島石村路門牌十二號私有地三號之二計地四百十七方步一九房一百四十餘間連同在該地之其他一切建築裝修設備等等一併絕賣與孔憲敏孔慶鑑永遠爲業買主恐此產或有糾葛用特同賣方登報公告如他人對此產有任何權利糾紛請於最初登報日起七日內以書面通知買主前向賣主從速清理如買方屆期未接通知則是此產並無糾葛以後任何人對此產不得主張權利買主即將付清價款特此公告
賣主李德俊託壽山代理人李緒亭住址石村路十二號
買主孔憲敏孔慶鑑住址館陶三路十一號

遺失聲明

敬啓者敝有年月日由煙台天和興立青島天和興照付李盛初名下四六一號匯票一紙計國幣一百六十七元整因一時不慎丟失除向該號掛失止付具保將款如數領出外特再登報聲明此票無論落於何人之手概作廢紙　敝李盛初啓

樓房出讓

茲有泰山路一一六號樓房四百平方米地皮一百六十方步廉價出讓有意者請至敝接洽可也電話三一一九五八　本房主人啓

遺失聲明

啓者敝號出來陽隆興福借隆記號書出青島河北路順泰號照付匯票七只計洋二千元係二九號五百元三一號三百元三二號三百元三三號三百元三四號三百元三五號二百元三六號二百元三八號一百元不慎遺失除掛失止付外特覓保將現款如數領出嗣後該票無論落於何人之手概作廢紙特此聲明　即墨福茂號啓

緊要啓事

鄙人第三子學謙素不務正業屢誡不悛現已逐出家庭脫離父子關係此後如有在外向親友挪借及不法行爲鄙人概不負責特此聲明　金口二路二號王心齋謹啓

緊要聲明

本號股友許維州另有高就辭退本號職務自登報日起在外如有往來及一切行爲本號概不負責恐未週知特此聲明　周村永祥號謹啓

遺失聲明

敝號於民國三十年一月十五日由膠海關監督公署呈領自備字第三五二四號至第三五五〇號船牌護照二十七張內有第字第三五三九號一張因一時不愼至將該護照遺失除呈請膠海關監督公署註銷外嗣後落於何人手中概作無效特此登報聲明　青島漁編工廠啓

緊要聲明

敬啓者敝店去秋任鄒涵亭爲本店副理因意見不合今歲鄒君另有高就與本店脫離關係至鄒君所訂立之合同作爲廢紙此後鄒涵亭在外一切行動概與本店無涉特此聲明　即墨米市街成華書店經理尹子正啓

緊要聲明

啓者敝號股友孫祥光居住證一五九九五九九五〇號許內化一一三六三五號王雲龍一一三六四三號滕維臣一六一八六五〇號臨道集一五九九五二號孫學相一一三六九六號孫瑞先一一三六三四號現因另有高就辭職將敝號張華宗担保居住證代去現登報聲明於登報日起股友一後無論何事於敝號無涉再者敝號圖章作爲有效請祈登報聲明　市場三路市場內鈴木冰店啓

遺失聲明

啓者茲因鄙人曾租招遠十五號公地一段計七公畝〇三公厘租地證附圖一併遺失除呈請財政局補發外嗣後無論落於何人手中一概無效特此聲明　菅野重次郎啓

聲明作廢

敬啓者敝號股友郭齊田郭祥森二人另有高就與敝號脫離關係敝號担保領取居住證一一九五九九一號一一九四九八號二人遂身攜去除向警察局報銷外嗣後該二人在外一切行爲與敝號無涉特此登報聲明　熱河路裕祥織工廠啓

尋人

日昨知悉本月二十號孩恕外出至今未歸家中老幼悲念甚常掛念寢食具廢見報時速速回家以免祖父等之懸念至於前事一概不究汝有不隨意之事回家後定能令汝滿意汝在何處將地址通知亦可　祖父尚立亭字

鳴謝良醫

敬啓者敝人新學一女產南百日奚患病症疑難莫辨內子甚憂嗣經友人唐君維助介紹延請女醫張穎卿診療針藥施後下數劑豁然大愈現已平復如初誠賴女史辨症正確妙手回春之所致也敝人及內子無以爲報特登報端以鳴謝忱
診療科目：婦女科、小兒科、產科（一切難產手術）及內外科、眼科、耳鼻咽喉科
診址登縣路一五二號　敝人陸夢仙謹啓

遺失聲明

第〇〇三一八一號居住證遺失聲明作廢　濟南路六四號李成俊啓

遺失聲明

第一四二八七八號居住證遺失聲明作廢　寧波路三八號內一戶曾云華啓

遺失聲明

第〇八七二五八號居住證遺失聲明作廢　黃島路十七號王趙氏啓

安樂平

廣東松茂堂監製　戒煙聖藥

此藥純係國藥之精華用最新科學方法提鍊製成服後絕無副作用不誤工作十日內保險斷癮詳細書明另有仿單

青島總經理　山東路　中西大藥房

本市各大藥房均有代售

同盛和洗衣局　新闢染織部廣告

敬啓者敝號自創辦洗衣局以來歷有三十餘載久蒙各界紳商仕女惠顧不勝感謝茲爲酬答客雅並起見特由上海聘請洗染各種綢緞呢絨及各種呢帽皮衣時間迅速價目低廉倘蒙賜顧包管滿意也

大名路七十三號　電話三〇四六〇、一〇一五號

中華書局附設　廉價部

敬啓者敝局歷年積存稍有污漬各種書籍西文具種類甚多茲將該類書籍文具特設價部自三月二十日起大廉價一個月凡陳列該部各貨不顧血本特別犧牲花色繁多逐日更換尙希各界早臨選購以免向隅是幸

地址即墨路三十二號　電話（二）三五六五號

知蜜子聖

咳嗽多痰
感冒傷風
無痰乾咳
知蜜子聖
難能可貴
用後方知

痰多咳嗽，速服本品
隨服隨癒，諸咳皆止

天氣不常，最易感染傷風咳嗽，尤其兒童爲甚，抵抗力薄弱，且服藥困難，治療需時，倘改用「知蜜子聖」則可短時治癒，味美易服，兒童無不愛之。

主治
⊙化痰止咳　⊙流行感冒
⊙咯痰困難　⊙氣管枝炎
⊙痰喘乾咳　⊙肺癆咳嗽
⊙傷風咳嗽　⊙百日咳等

包裝　五〇公分　一五〇公分

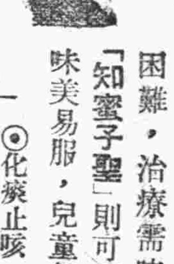

日本名　チミツシン

華北蒙疆總經理處　北京西單北大街一六〇　田邊公司

TY 25

知蜜子聖

廉價出售

各式門鎖德式門窗合頁及其他白磁瓦衛生陶器另件等傢蒙賜顧請移駕山東路九十一號東樓上或電話二八七四六號前往接洽

樟木箱

貴重衣料保藏不周必被蟲傷敝號精製優美樟木箱廉價出售歡迎參觀

荷澤一路十一號　吉潤商行　電話二六〇二四號

一元復始萬象更新

諸君在此新春快樂之時請[illegible]照相[illegible]紀念[illegible]惠顧諸君早臨光迎歡年賀並請

本館主人啓

內服驅梅劑

新阿斯拔爾撒

爲驅梅・梅毒豫防必須之靈藥！

梅毒之治療，不可缺有砒素驅梅注射劑，是人周知之事實也。然而此砒素驅梅注射因係容易變化之藥物，故不易製成粉末，或片劑而服用，只能靜脈注射。因此非經醫師的手續不可，又在婦女或小兒之治療，往往有困難，故有不得已而中止等缺點。本劑「新・阿斯拔爾撒片」爲完全補充砒素驅梅注射之缺點計，只將砒素驅梅注射劑化學的集成之一部分變更，而改製爲容易服用之片劑，所謂內服的砒素驅梅劑也。因之其治療效力非常偉大，即除砒素驅梅注射劑以外之任何藥劑，絕不能比肩，且其服法，極是簡單，即如普通片劑同樣，只須內服一法即收偉效。更對于「阿梅巴紅痢」「瘧疾」以及豫防梅毒，亦見奇効，業已有定評者。

主治　凡一，二，三期梅毒，以及梅毒之變症，無論病勢輕重，均能奏効。
其他症　瘧疾，此外如：瘧疾，阿米巴赤痢，熱帶病，皮膚病，梅毒感染預防。

包裝　二〇片　五〇片　一〇〇片

萬有　Banyu

有名大藥房均售

青島經售處　渡邊春陽堂　青島奉天路二三五號　O.S.A.1

製造總發售處　日本・東京・日本橋　萬有製藥股份有限公司

吉房工廠出讓

茲有東鎮長春路八十二號平房一處二十餘間計一百八十餘方步並有電話機一架七個半電動機一台棉花車四部風花車二部回鍋三個願廉價出售如有意要者請至以上地點面議或電話三一〇八二〇號詢問皆可

明星大戲院

安徽路六號　電話二九八六

三月十八日起公映

劉繼群　韓蘭根　殷秀岑　章志直　主演

新華公司無上滑稽笑片

飛來福

三月二十三日公演

古塔奇案

時間　三、〇〇　四、四〇　六、二〇　八、〇〇

票價　一等一、四〇　二等〇、八〇

兒童　一等一、一五　二等〇、八〇

生奶精

華北政務委員會內務總署化驗合格發給成字第三十五號許可證准予行銷

嬰孩缺奶請注意　當天有奶「生奶精」

「生奶精」藥味甜美、性質和平、通氣養血、利竅催奶、凡產後婦人（或奶無奶、或奶汁稀少的服之、當天見效——無奶的便有奶。有奶的便更增多。那奶汁灰黃稀薄的、亦變爲白色濃厚的了：那嬰孩有了飽奶吃。自然精神活潑。發育健壯。張君襄臣見其夫人連服生奶精三瓶。奶多身健。認爲必係氣血同補。水火相濟之藥。乃亦購二瓶試服。喜出望外、逢人勸說。功效遠勝其他滑頭補藥多倍。於此更可證明此生奶精藥力之神奇云。

男人亦可服用　證明藥力神奇

青島經售處：●四方路建美藥房、華一氏藥房●長春堂、中西藥房、廣東藥店、廣安、宏濟藥房●北京路膠東藥房、長春堂、大公益●天津路膠東藥房、膠東藥房支店、●雲南路萬濟藥房同濟藥房、三山藥房●山西路長春堂●東鎮威海路共和藥房、●四方子倖藥房●滄口同義堂、仁壽藥莊、鴻春堂藥房。

外埠經售：○濟南　張聚興　于及　○各大藥房　○周村　興泰同　○鮑家　祺麟　○博山　聚成大藥房　○膠縣　福成藥社　○徐州　宏大藥房　○德州　各大藥房　○歸德　大華藥房　○威海　各大藥房

光陸大戲院

平度路二十二號　電話二七八三〇

循環開演　座價　一元　九角　七角　加捐一成

今天兩大貢獻！　忍痛犧牲　座價不增

●古裝 ●歷史　國華出品　完全歌唱　●奇情 ●鉅片

周曼華　白雲　尤光照　嚴肅　主演

新碧玉簪

花燭之夜夫妻大和成了冤家 ○ 不入洞房氣壞新郎閨裝新娘

（本片以歌唱爲主與新華出品完全不同）

同時加演　新由燕京到青　環球技術魔術團

全體二十餘人登台表演驚人神技怪術魔術節目多至十數種逐日更換

安平大戲院

館陶路二十二號　電話二一五一四八

時間　每日午前十一時起至晚十一時止循環開演　票價　池座一律七角　兒童學生五角　加一成

今日選映　華影公司新片出品　社會奇人偵探鉅片

名星　顧梅君　徐華園　劉秋霞　領銜　孫敏　尤光照　王吉亭　姜修　白虹　合演

（調換觀衆口胃）（重負挑響傑作）

智巧叢出　諸趣橫生　播音台大血案　表演精彩　別樹一幟

歌聲未發　鎗聲突起　播音台發生離奇血案！

勇者鬥力　智者鬥謀　大偵探施展辦數功夫！

匪探格鬥　血彈橫飛　陰謀險計　驚心駭目

下期又選　偉大新片　花濺淚

新華大戲院　分院

東鎮寺前路三十三號　電話三〇五五六

禮聘新角今日登台

劉美君　劉俊文　朱鈞培

劉少卿　張盛侯　劉蘭秋　劉俊源　劉蘭英　吉小亭　劉遐卿

今天午戲　開山府　妓女擒寇　拿高登

今天夜戲　空城計　臨江驛　四杰村

樓上一律一角　樓下九角

金城大戲院

西大森（同記）二十二號

評戲皇后劇界明星

李桂琴　金寶霞

筱桂亭　凌雲秋　筱月珠　單寶峯　花豔芬　董蓮珠　金紫霞

開演時間　午十二時　夜六時

每逢星期六、日午後戲准演

座價　池座十排一元五　池座後排一元　樓座一律一元　碼票三角　外加觀覽捐一成

時間　每日　上午十時　下午十時

先期售票　對號入座

東鎮　慈光大戲院

東鎮……路二十三號　電話三一六八八

每日一場　早期例假日……

座價　優等四角　兒童學生三角　加一成

（今天公演）

華影公司新業有聲古裝歷史奇情巨片

梅熹　袁美雲　韓蘭根　殷秀岑　主演

（特選連集鉅構）

雙珠鳳　下集

看了上集不可不看下集　結局圓滿……

下期公演　舞台風光

中和戲院

青島山東路北首　電話二二六三三

黃寶岩　張文琴　婁亞儒

茹麟福　孫慧霞　楊壽山　韓子峯　秦月樓　劉湘臣　桂雅卿

午一時開演五時止　夜六時開演11時止

午戲　大登殿　通天犀　生死恨

夜戲　六部大審　落馬湖　玉獅墜

▲午價　池座前十排每位七角　樓座每位五角　三角
▲夜價　池座前十排一元五角　池座後一律一元　樓座一律七角　加捐一成